朝鮮日報
二十一日夕刊八面
朝鮮日報社

社說
朝鮮人民의愁訴
—南朝鮮鐵道會社와麗水農民—

一

近者大財閥의勢力을 代表하는 大規模의企業이 劃時期的으로 南北各地에進出하고잇스니 各個의水電事業 窒素肥料 『세멘트』製造 및私鐵의敷設等이그重要關目으로되어잇다 日本財閥의一明目으로 大陸方面에 남다른興味를가지는 根津嘉一郎氏를社長으로 總資本二千萬圓을擁한 南朝鮮鐵道株式會社는全南海岸의良港들과 內陸重要都市를聯絡하야 朝鮮의一의富源地라고보는 全南의寶庫를 縱橫으로달리려는 企圖를가지고 最近數年着着 그施設을促進하려는中이어니와 麗水港의終端地一帶의 土地買收件을中心으로 昨今자못重大한問題를널으키고잇다 이커이問題의核心에서 愁歎하고잇는麗水農民의代表들의 띄우든訴願을귀에들으면서 이一筆로써그들의事情을紹介하고 兼하야關係各方面의 責任지는사람들에게告하고저하는바이다

二

麗水가 木浦 馬山의中間에잇서 東部全南의 一要港으로 鐵道網이完成되는날이면晋州寶城으로 木浦에가는 海岸鐵道의一要地이오 順天 谷城으로 光州 南原各地에聯絡하는 一基點으로될것이니 南朝鮮鐵道의企劃과동부하야 大麗水의建設을꾀들든고잇는것은 그들의態度가 怪異할바업다 이러한 大麗水建設의計劃을爲하야 麗水面의東部地帶인 東町 德忠里에걸쳐잇는 三十萬坪의土地를買收함에當하야 買收者인南鐵側과 賣渡側인麗水의 大部農民들사이에 벌서數三年에서처서의 紛糾愁歎을 거듭하고잇는것이다 이와가티大規模의土木事業或은交通施設이 잇는동안 반듯이例外가업는紛糾呼寃의소리를 널으키게되는것은 이것이受難朝鮮의 重要한一面相인것을因하야 實로各界 各路의 關係 關聯을가지는온갓士女들의 깁흔關心과밋그對策의實現을要하야 말지안는者이다 現實朝鮮의 重大한諸問題라할것은 이러한部分的인 諸事項을떠나서 따로히잇지안한바임을생각할때 아에對하야 實任지는側이나 同憂의處地에잇는者들이 아울러深甚한考慮및行爲를要하는바이다

三

往年藤谷作次郎이 麗水郡守이고 南鐵의事業이마침始作되려할때 三十萬坪의土地는 바야흐로그貧弱한 所有者들로부터 南鐵에買收되려하든것이엇섯다 每坪五六圓에 賣買되는市街地의土地에對하야 藤谷氏는 後日을기다려 高價로써相當有利하게 賣渡될것을告하고그進行을中止케한일까지 잇섯스나 土地買收斡旋委員이란것이成立되자 日本人과밋朝鮮人의地主로써成立된 十數人의委員이東京行을함에미처서 小弱한百餘地主의意思는 全然無視되고 每坪一圓五十錢의 價格으로一律買收키로되어 土地收用令의適用이란것이 一大威脅으로 거의그半部와面積을 容易하게買收하게되매 百餘人의小弱한地主들은 그僅少한所有地를 本意가업시居然放賣하게된것이다 그러나그當時에 殘餘土地를 南鐵側이追後로 買收할때 만일相當한 高價로하는 境遇이면 먼저買收한 一圓五十錢의 法外의 廉價인分에對하야서도 高價의土地에準한差額을 追徵키로 契約하엿슴에不拘하고 오늘날殘餘土地에 對하야 六七圓의高價로서買收를進行하며 먼저買收한土地의殘價追徵의契約을 履行코저도아니함으로 同小弱地主들의 愁訴가일어나게되는形便이다

이事件에關하야는 藤谷前郡守와 南鐵側의當事者人과別府事務 根津社長과 首腦者들이 모다直接干與한바잇섯스나 大體로態度를逃避하야 當面을糊塗하엿스며 三人의代表가徒步로 千里의길을上京하야 總督府와鐵道局의首腦者에 面會를請한바잇스나 一定한效果가업섯고 『大麗水의建設을爲하야 政府에서도 補助하는터인즉住民側에서도 犧牲이如何하냐』 等의 反問만이잇섯슬뿐이오外他에는何等의光明도 보여주지안허서 小弱地主들은實로絶望的인心境에서 彷徨하는形便이다 그들은土地가엇스나 小商地主이다 그러나그들은五段乃至一段步以下의 可憐한貧弱한地積밧게 아니가진貧農으로 突然그移轉을 좃여노치게되는것은 그들에게重大한바이오 또는大資本의進出이 이미스스로零細民層의 僅少한生活의根底를흔들어서그 愁歎의情이 各所에서깁히맷치게하는것은 決코等閑히볼바아니다 二千萬圓의資本을擁한南鐵을비롯하야 關係各路의深甚한反省및그措置가非常緊切함을 아닛는다

東京市電爭議擴大
市電罷業團에 一萬二千餘名參加
無產黨共同鬪爭委員會도蹶起
百萬枚의檄文을撒布

(東京電) 東京市電爭議參加人員은午後에至하야益益增加되여當局의推定에依하면電車七千八百名、自動車一千七百三十五名其他十名計一萬二千餘名이나된다

(東京電) 東京市電從業員이 二十日早朝부터總罷業을開始하자無產政黨은同日正午對鐘紡鬪爭議員會를開催하고協議한結果同委員會는그대로市電爭議無產黨共同鬪爭委員會라고하기로하고共同聲明書를發布하고二十一日이反鐘紡데ー임으로二十日夜는徹夜로百萬枚의檄文을撒布하야爭議에勝利를希望하고市民의理解를求하얏다

雙方이讓步안허 爭議解決은困難
罷業團은今後七日間繼續할自信
市電側은馘首斷行

(東京電) 東京市電從業員은二十日의始業부터總罷業을斷行하고可驚할統制下에서鬪爭을開始하얏스나市當局도亦是어데外지此에對抗할양으로二十日午後三時罷業首腦部二十六名의馘首를斷行하얏다組合側은얼마든지馘首를發表하드라도今後七日間은罷業을繼續할自信을가지고잇는바現狀으로서는解決의豫斷을許치아니하는形勢에잇다그리하야解決方道로볼만한것은(一)從業員의屈伏 (二)有力한調停者出現 (三)監督官廳이强制調停에出할것 (四)組合內右翼派의今後의擧背如何等에잇는바警視廳當局도今回는經濟鬪爭範圍內에잇다고認定하고는바檢束禁止等을行치아니하고警戒만하게되어잇는故로緊要한것은市當局離間策과組合의資金難과組合內抗爭의諸條件이合流되는境遇에는案外로急速히解決點을發見하리라고보고잇다

土木從業員도怠業
神明大塚兩車庫加擔

(東京電) 交通勞働組合과共同戰線에잇는東京市土木局從業員(道路掃除夫、下水掃除夫、撒水夫、埃塵取人夫)의市電從業員組合에서는遂히二十日午後三時秘密裡에怠業의指令을發하얏다

(東京電) 二十日朝東京市電總罷業에參加치아니하고約平常과如히出勤하얏든神明町、大塚의兩車庫는午後一時三十分부터午後三時三十分까지行한交代時期를期하야續續降車하고車庫當局의懇請을一蹴한外다음에完全한總罷業에入하얏다

罷業指揮者 赤城氏檢束

連絡委員은勿論中間連絡委員도首腦部의所在를不知할만할하게嚴重한것이다

(東京電) 東京交通勞働의最高幹部로서今回의市電罷業의指揮者인赤城壽仙氏는十九日夜當局의警戒를버서나橫濱市神奈川公會堂에서開催中인橫濱市電昭和會의應援演說會場에出現하야演說中不穩言辭가잇다고戶部警察署에檢束되엇다又東京交通勞働幹部檢束은赤城氏가最初이다

一糸不亂의 爭議團戰術
全員을數十隊로編成
秘密移動本部活躍

(東京電) 命令一下二十日始發時間으로부터乘務員非乘務員乘合自動車部一萬二千名의總罷業에入한東京市電全從業員은運輸部車庫部電力部自動車部職工部가各支部別로數十部隊를編成하고미리定하얏든郊外의集合地에集合하야주먹밥을먹으면서結束을堅固히하고爭議團首腦部와連絡을取하고잇다首腦部는檢束의回避와機密漏洩防止에爲하야秘密移動本部를設置하고국수집二層과喫茶店等으로二時間式轉轉하며秘策을講究하고잇스나이首腦部로부터發한指令은首腦直屬連絡員中間連絡員支部直屬連絡員의三團의連絡에依하야集合地帶에傳하게된方法인데支部

無產派의 正副議長候補
抽籤으로決定

(東京電) 衆議員正副議長全院委員長選擧에關하야無產派各派에서는各自獨立의立場에서自選하기로決定하고候補者의人選에對하야는無產黨議員團에一任하기로各黨方針을決定하얏스나議員團은抽籤으로서候補를決定하기로되엇다한다

東三省官民의 四大思想的分野
首腦部에對한不滿은一般的
國民黨右派가多數

(奉天發) 由來化外의地로서政治的이나文化的이나中國과本部의隔絶하야잇든東三省도近來匪賊境의變化로서漸次一般化하야中國本部의政治와思想의傾向은多少遲遲하나모다注入되어잇다目下奉天市內官民의思想分野를檢討하면大體左의四派에分類할수잇다

一、國家主義派
二、國民黨右派
三、國民黨左派
四、共產派

國家主義派는官僚軍閥의幹部가此에屬하야保安司令長官秘書部가此에參加하고잇다그傍系로서는學校教員學生의一部가此에參加하고잇다그態度는國民黨及共產黨에反對하고民國初年時代의大總統政治를企圖하는대에잇다 國民黨右派는蔣介石의現國民政府를謳歌하야大勢에掉하는것인데其等의各民間團體、各學校教員商工界教育界參加者多數인데學生一般靑年의多數가이에屬한近來外交協會의名義로排外運動을高唱하여漸次그勢力을得하야다다各國民黨左派는各學校教授들비롯하야智識階級에多數로前年의蔣介石의不人氣로國民政府治에服從을내이고汪精衛氏等의主張에共鳴하는者이대그중가치지아니하나敎學中에는社會科學硏究의時代的傾向에물어共產派에加入하는者도잇다最後의共產派는그獨逸에依하야奉天에도매우擴充히潛入하고잇다僞滿洲國人의方面의報道에依하면官憲의學校方面으로民間外지相當한分子가잇서그中에는매우過激한直接行動도잇서업수히못볼勢力이라고한다從來은時時國民黨及白色帝國主義反對를通하는同時에官僚軍閥의打倒를絶叫하고잇다要컨대國家主義派를除한國民黨左右兩派도共產黨과함께現在의東北首腦를打倒할目的에잇서一致하고잇는데彼等의活動은何時이나爆發되지아니하면아니될을생각되며저어도政界의前途에不安이떠돈다

特別議會開幕
朝野各派非常緊張

(東京電) 普選에依한第二回의第五十八回特別議會는二十一日로써召集되어朝野兩黨各派議員은서로軒昂의意氣로써午前九時前後부터登院하야곳各各代議士會를開하고前後策의準備를整齊하얏다此日貴族院은午前九時開場에參集하얏다가簡單하게散會하야衆議院의分野는與黨民政黨二百七十一名으로政友會의百七十三名을斷然壓迫하고잇스나院外에서는金解禁後의財界動搖와軍縮問題等모든政府의立場을不利케하고特히帝都에잇서서市電從業員의空前의大罷業이決行되어朝野各派는異常한緊張을示하고잇서今期議會의非常한雲行을表示하고잇다

外는다시一圓의委員會를開하기로하고며 時十分에散會하얏더라

勞農黨首
大山氏檢束
議會召集을압두고
政府攻擊을서리여

(東京電) 얼마前부터山陰地方에遊說中인勞農黨中央執行委員長大山郁夫代議士는二十日鳥取縣米子市의黨支部設會式演說場에서檢束되엇다는旨의入電이同日午後十時에잇고本部는곳칠市電罷業及議會對策協議에對한緊急執行委員會를開會中엄으로急遽緊張되어『大山檢束되얏다嚴重抗議하라』는電報를압두고本部는極度에激昂되야大山氏의檢束은市電罷業과明日에切迫한議會召集을압두고議會開會와同時에猛烈한政府攻擊의恐怖를느끼고豫히이것을防止하기爲하야暴力的으로이行動을한것이라고하야斷然히興奮되야곳二十一日議院內에서無產黨議員團으로하야금安達內相에抗議하기로하얏다

西北軍十二萬이 不遠間積極攻勢
主力艦은依然徐州方面일듯
馮玉祥氏天津到着

(北平二十日發) 西北軍軍事機關의入電에依하면馮玉祥氏는昨夜十一時天津에到着하는同時에隴海線軍總司令部도同地에移轉하얏다馮氏는곳西北軍將領及閻錫山氏代表徐永昌氏와軍事會議를開하고、重要協議를하는一便西北軍十二萬의黨州集結을終하고數日來沈默을破하고積極的攻勢에轉하게되엇다中央軍과의主力戰은依然徐州方面에서行할模樣이다

『싼되ー氏』 外品不買를勸告
不服從運動中心地서演說

(孟買二十日發) 『구케라ー트』方面에서의不服從運動의中心地인『발도리』에잇서二十日開同運動의演說會가開催되엇는바席上『싼되』氏는村役員에辭職을從源일外國製品의不買同盟을組織하라고演說하얏다모다此勸告에從한다면八日以內에自治를得한다고約한다말하얏다

運轉狀況
總罷業과 不過四十七臺
交通事故頻發

(東京電) 總罷業에入한東京市電乘合自動車의運轉狀況은平日의百九十九臺에對하야겨우四十七臺를運轉하고百五十二臺의減少를보게되얏다

(東京電) 東京市電從業員의總罷業에依하야市電氣局은急造運轉手로서市電及乘合自動車를運轉하고잇스나그結果는未熟練한運轉임으로交通事故頻發을念慮가잇섯든바果然罷業開始와二十日早朝부터不少한騷動을惹起하얏다

關稅協定文 警告付可決
樞府精査委員會

(東京電) 日中關稅協定交換公文에關한樞府第二回精査委員會는十七日午後一時半부터開會되어前回에繼續하야顧問官만의協議에드러갓는바疑問을生하게된것이엇슴으로吉田外務次官武富通商局長을招致하고二時부터二時半外지詳細히質問한後再次顧問官만의協議를한結果關稅協定은以前의例로매우不滿足하야서도조곰더對中貿易의重大性을考慮할것이다그러나諸外國側의協定의實績과日中間의友好的關係를考慮하야報告書中에그뜻으로警告를附하고原案을可決키로意見이一致되어報告書는倉富議長金子委員長、二上書記官長의손으로作成하야 境遇에딸아

軍縮條約案에 日本側은無修正
全權에게調印訓令

(東京電) 軍縮條約은二十二日倫敦서調印하게되엇는데濱口首相은若槻全權의請訓에依하야二十日午前十時幣原外相、堀海軍次官其他를官邸에招致하고條約案의逐條審議를行한後午後二時半에散會하엿다此結果首相은條約案修正을要하는點이업슴으로곳幣原外相으로하야금若槻全權에調印의命令을打電케하엿다又首相外相은二十二日調印終了와公電이잇는即時로中外에聲明을發하리라한다

總督府의 豫算外支出
其他도發表

(東京電) ▲大藏省發表▲第五十七議會解散에依하야昭和四年度豫算超過及豫算外支出및昭和五年度第二豫備金其他로豫算外支出을할수업는것은左와如하다

一、臨時會計朝鮮總督府第二豫備金支出臨時機密費四九、六七六圓
一、剩餘金으로豫算外支出臨時軍務費一五〇、三二四圓
計 二〇〇、〇〇〇圓
一、簡易保險收入으로豫算超過支出
一、簡易保險郵便所取扱費三八二八九圓
一、簡易生命保險金 二、九七二圓
一、簡易生命保險金 二、九七二圓
一、其他事業費 七七、四〇八圓
計 一一八、六六九圓
一、總督府第二豫備金支出表外經濟施設補助 五五、〇〇〇圓
一、教育費補助 一、一〇四圓
計 五六、一〇四圓

貴族院本會議

(東京電) 第五十八特別議會召集日인二十一日의貴族院은午前九時正式開院되엿더라

燒死者大部分은 婦女와兒童
復活祭慘事後報

(『부가레트스』十八日發) 『고쓰네슈되』(前電고수저른것은)村敎會의燒死中에는市長과同地有力法律家의死體도發見되엇고發火時刻은十八日午後九時三十分인데때마츰復活祭의『마사』儀式中建物이木造임으로불길은暫時間에全部를燒盡하얏스며燒死者의大部分은婦人及小兒이엇다

罷業擴大를서리여 關係方面大警戒
資金寄附도阻止

(東京電) 警視廳及內務省에서는東京市電罷業이裡面에活躍하고잇는思想團體의暗中飛躍에依하야다른大都市從業員과도相當히密接한連絡을取하고잇는模樣인故로非常히警戒하고잇다더욱이能業開始前市電從業員의交通勞働組合과共同關爭의態度를取하고잇든電力事業關係의市協同會、市保健局、土木局關係의從業員組合도目下各己協議中인關係로電所變電所는勿論遠方의鬼怒川發電所及送電線과警戒에關하야關係府縣警察部에依賴하는同時에警視廳交通課에서도爭議團의其他交通組合과의連絡爭議資金의寄付를阻止하기爲하야橫濱、名古屋、大阪、京都、神戶等重要都市의警察部에取締方法을依賴하얏다

『치타공』動亂으로 政府側非常緊張
形勢險惡하나包圍鎭壓計劃
蔓延憂慮는업는듯

(시무라廿日發) 『치타공』動亂勃發의報에接한印度政府는곳閣議를開하고『벤갈』州內의形勢에對하야協議하얏스나『치타공』의動亂은形勢險惡하되局部的인故로包圍鎭壓可能으로보고잇다又軍隊警官隊의警戒方法도審議하얏스나目下警戒完全으로이以上擾亂蔓延의憂慮는업다고우에『치타공』動亂은無政府主義者의行動으로보고잇다

農民組合 合同協議
具體案決定

(東京電) 社民黨系의日本農民組合總同盟과舊農民黨系의全日本農民組合과의合同協議會는十九日午後二時부터社民黨本部에서開催하고總同盟側에서赤松氏外二名全日本側에서中澤辨次郎氏平野力三氏外七名出席으로合同에關한具體案으로서左의事項을決定한後午後五時半散會하얏다
一、合同後의名稱日本農民組合
一、合同大會를五月廿日芝協調會館에서擧行할것

第二大戰의一禍因 (八)
洪牙利의臥薪嘗膽

洪牙利의各國에對한 關係를通觀하며
(一) 獨墺와는 大戰의慘苦를가치한關係上 親和政策을取하야 漸及聯合國의追害를 넘은閱에서 科書를共通히하얏슴은百年來 墺地利文化의影響을밧게된關係도 相互間親密한感情을가젓나 『블겐란드』地方을割讓한것은 一時墺國에對한反感을일으켯스나 小協商諸國에 分離한것에比하야는問題가 되지 몸으로 兩國間의親和를 깨침에는 이르지아니하엿다 『베토렌』도獨墺合倂問題에對하야 分할하야 獨墺과兩國과의親交에關도 만흔好意를가진모양이다
(二) 伊太利와는 一、英國은大戰後 얼마아니되어 國交의 親和政策을取하야 洪牙利國民의不平에도 귀를기우리는態度를가져 英國議會에서는일즉부터 『로리아몬』平和條約改正調査會가 設立되어特히 『데리ー엘』蘇長『로자ー미아』卿과가튼 熱烈한『로리아몬』條約改正論者를 내엿스며그만아니라 洪牙利國의各種借款을引受또는가과에參加하엿슴으로 지금은洪牙利國民이英國에對하야 깁흔感謝와希望을가지고잇는바이다二、伊國이 洪牙利國에對하야 『아ー라아란』이成立되어洪牙利國은 『아드리아』海에出口를獲得할수 잇게되엇슴은勿論이오『베토렌』의 『훗소리니』會談의結果로『후메』港利用의協定이成立되어洪牙利國은 『아ー라아란』의目的을達하얏다 그리나三、洪牙利의 勢力이만혜슴에도不拘하고 洪牙利國에對한 佛國이民衆의深怨을 사게된것은 何에서 적도바라지못하엿나 元來洪牙利國民이 佛國文化에對하야 多大한憧憬을가저 大戰中에도洪牙利將卒은 佛國軍隊에向하야 『吾人은佛國과戰爭하는것이아니다』 洪牙利將卒은 佛國의 總司令部 ... 佛國의 一、對策을 說明하엿다 二、獨逸文化排斥을 ...

『카로이』伯은革命이 布告된 때 國民『佛蘭西萬歲』의喊聲으로써 歡迎하게을보것이다 그런데佛國이 提出한强制平和條件은 洪牙利國의 四肢를 切斷하고 血液을搾取하게되었으니 洪牙利國民의 失望과怨恨이 熟이 아주消散되고말엇다 그러나 戰後佛國이 獨逸 小協商國을 後援하여 怨恨을 밧게된事實로 因하야 佛國에對한 反感이 深刻케 하엿슴은 勿論이다 그런 아佛國이多大한 費用을 가지고 獨逸文化排斥을 圖하엿으나 何者의 效能이 업섯다 四、米國은 百萬餘人의 洪牙利移民을 收容하엿다 戰後洪牙利國民이 各種의 窮乏에際하야 米國에 多大한 救濟를 하엿슴으로 洪牙利國民의

對米感情은 자못良好하엿다 五、洪牙利國民은 日本에對하야 特殊한親愛的感情을가지고잇다 『우랄알타이』族의一種으로서中歐에孤立한 白人의國家에게 醫學을바든 洪牙利國民은 人種의 同源과 黃種인日本에對하야 아보아 好意를가지는것은 自然이라하겟다 特히大戰中의 西比利亞에서 日本人으로부터 厚遇를바든 洪牙利將卒들이 그바의感情을갓게되어 親日的感情을 가지게한一因이 되지어 社會運動으로서日洪協會와設立이되며 『트란』運動이 생겨낫다한다 『베토렌』政府도 親善할 뜻으로 日洪通商에 關한 暫定的約規를세우며 日本人의洪牙利觀察에도 多大한 便宜를주어 될수잇는데로 好意를 表示하도록努力하는것이아

聯合

京城帝大助敎授 □谷信男
依願免本官(東京電)
▲鐵道局技師 福田善秀 依願免本官

八面錄

○鐘紡爭議가、엇나가도前에、市電爭議가一層擴大
○爭議에서爭議로、騷擾에서騷擾的
世相이、얼마나를잘스타운자짐작할일
○對策은、俱國鎭壓이라고
○印度騷動에對한、印度政府의
○三億二千萬人은、雪擦雲、印度大衆島에、驚惶歸望라가、생장조도뎌자어요天

大活字辭書의全貌를보라! 新語의補充에依하야收容語數八八、〇〇〇語、엇읏하고보기조코찻기쉬운活字로各頁三段組의新式印刷、『포켓트』型은携帶用에机上用에는될수잇는데로大活字의大型小辭林을使用해주십시오
三省堂 發行
文學博士 金澤庄三郎編
大型版 三圓五十錢 內地送料十八錢
新三六版總クロース 總紙數一・三〇〇頁

小辭林

포켓트版 革製 二圓三十錢 クロース製 一圓九十錢 各內地送料十四錢
便함뿐不便全無!!
必要語八萬六千語가 다북차잇는 本書는 机上用의太型小辭林과相俟하여 그價値倍、二倍、三倍에달으랏다……革製、크로ー스製의二種이有하니擇擇自在
콘사이스型携帶用 總紙數一、〇〇〇頁
實物이各서니至急注文하시오
株式會社 三省堂 本店 東京・神田・駿河臺下 振替東京三一五五五 支店 大阪・南區・順慶町 振替大阪八一三〇

新コンサイス英和辭典 (大型版) 新刊 ¥2.50 內地送料十八錢 ◆三省堂發行◆

004845

萬二千餘名의罷業으로 全市交通杜絶狀態

無産黨에선檄文撒布코應援

東京市電爭議擴大

이십일아츰부터일제히파업을단행

오래동안싸지중에든동경시전쟁의(東京市電爭議)는마츰내이십일아츰부터일제히총파업을단행하여대동경시(大東京市)의교통은완전히 두절상태(杜絶狀態)에빠지고말엇다 이십일일아츰에 동경시전종업원전부가 이십일일은 아츰부터 일제히파업을시작하야 파업인원의 수효가전차종업원일만칠천팔백명, 자동차종업원일천칠백여명기타를합하야 약일만이천여명에달하야실로근래에업는

대쟁의로 전개되어동경시의물정이소연한데이날에동경시청에서는미리부터준비하고잇섯든것가티각서쉬원을비상소집하여각방면경계에당케하는일변무산정당(無産政黨)에서는이날정오에개최한중앙투쟁위원회(中央鬪爭委員會)를그대로시전쟁의무산당공동투쟁위원회(市電爭議無産黨共同鬪爭委員會)로만들어가지고 적극적으로 응원하기위하야공동성명서(共同聲明書)를발표하는동시에동경시민에게백만매의격문을뿌리는동안비막개(眼鼻莫開)의맹렬한활동을하고 잇다이모양을 당한동경시전당국(市電當局)에서는 임시종업

크게랑패 원(臨時從業員)을모집하야겨우멧대식의 전차와자동차를 운전케하고잇스나 림시종업원들이 기술이 부족하야도처에서 교통사고(交通事故)가작고니러나 이십일일아츰에 뎐차충돌이한건 자동차뎐복이 한건에 중경상자가십여명에 달하엿다 그런데이러케큰파업이 니러나게된 원인은동경시뎐당국에서 일마건에다섯명의 종업원을무난히 해고(解雇)하는동시에 종업원들의상여금을 일할(一割)을 감한데

대하야 종업원의 **단결긔관** 인동경교통로동조합(東京交通勞働組合)에서그부당성을비난하고 해고반대(解雇反對)의운동을 니르킨것이시초가되어가지고 쌍방이상사가되어오다가 마츰내교섭이 결렬되어 그가티큰파업이 니러나고만것인데 경찰당국은 이파업지도자(指導者)의한사람인교통로동조합의간부 적성수선(赤城藩仙)씨를횡빈신내천공회당(神奈川公會堂)에서 과격한연설을하엿다는리유로검속하여취조를하는일방 환산경시총감(丸山警視總監)은내무대신(內務大臣)을방문하고 **동경치안**(東京治安)에

대하야 협의한바 잇섯는데일만수천명 종업원에게 이십일일부터 파업을 단행하라는 쟁의단중앙위원회의 비밀지령(秘密指令)은이십일 밤중세시오십분에 경관의눈을 피하야 동경시내모처에서 각지부로 뎐달된 것이라는바 이에대한경시청의 활동도비상하야 시내각서에서 경계하는데 삼십륙개소의 시뎐출장소는물론이오 시내각소변뎐압소(變電壓所)와 고멧개소변뎐압소의 경계하는데 이러한 공긔중에도 파업은점차확대되어 도로소제부(道路掃除夫)하수도소제부(下水道掃除夫)산수부(撒水夫)쓰레기좃는인부까지 전부 동정태업(同情怠業)을단행하엿다 한다

所謂後繼黨 明日로起訴決定

자체가미약하니만큼 그範圍가注目된다고

지난십이일 시내동대문경찰서(東大門署)고등계에서치안유지법(治維法)위반등죄명으로경성지방법원(京城地方法院)검사국에넘긴 윤덕병(尹德炳) 백명천(白明天)리민행(李敏行)김상진(金商震)등여덜사람은 그동안동검사국 사상전문계(思想專門係)삼포(森浦)검사가 담임으로 취조를진행하는중인데 그들에대한 검사구류긔한만긔는 명이십이일로서 긔소(起訴)여하를결정하게될터이라는데 사건자체가 원래중대하다고 인정할수업스니만큼 그긔소범위가자못주목된다한다

府設質屋의 三月中成績

경성부공설질옥 삼월중성적은

▲貸付 入質者數 六八二八
口數 八、四九 點數 二一、三四一
金額 二一七、八八〇
▲回收 二一七八 二六一口
七六三點 金額 六七六圓七〇

또한개업이래의루계는
▲貸付 五、五五二圓一〇
▲回收 一、二八六圓二〇

社會側農民社 聲明發表

각군、부、면에 配布하여

사회측조선농민사(朝鮮農民社)에서는 이번 천도교측농민사와 단연분리하는동시에 림시대회를 준비중이라함은 긔보한바어니와 그준비위원회에서는 이번의 범죄관계를 부인하고 정통파 조선농민사를 지지계속하겟다하고 천도교청년당수뇌부측조선농민사는 천도교의 긔관이아니라는 고두두공약하고 일조에배약천당한횡포를 지적하고 소위범죄관계는 비교인농민사원의 선거권, 피선거권, 결의권을 빼앗는동시에 민중을유린하는것이라말하고 종파운동을 극력 배제하는동시에 월간잡지조선농민을계속간행하자하고 그 성명서를발포하야 조선각군, 부, 면, 리, 동농민사(朝鮮各郡府面里洞農民社)에 발송하엿다는데 이에 찬동하는이는 청원함을 바란다하며 그사에서는 경성시내경운동 구십륙번지건설사내조선농민사(建設社內朝鮮農民社)로원서를제출함이 조켓다한다

聲明書署名人
中央으로 李晟煥 鮮于全 李昌 韓 柳光烈 鄭 [illegible]
地方으로 李成奎(端川) 李正馥 黃炎 [illegible](北靑) 朴[illegible](漆原) 李般[illegible](咸州) 朴 崔[illegible](咸興) 崔[illegible](永興)

南大門通火災 被害二萬圓

이십일일 오전당시삼십분경에 시내남대문통삼정목(南大門通三丁目)백일번지삼천영사랑(森川永四郞)의작란감가게에서 불이나서삼십분후에야겨우진화하엿는데 소실된가옥은 조선식이층집이두채로 손해는약이만원가량이라고하며인축에는별로해가업는듯한데그불난원인에대하야는목하조사중이라고한다

三十萬府民이누는 糞尿四十八萬石

七萬五千圓으로넘기는데

府協議會에서異論

경성부 삼십만부민이 일년간에배설하는 분뇨(糞尿)는 약사십팔만석에달하고 그가격도 칠만오천여원이라는 적지안흔 금액에달하는데 이분뇨의 처분에대하야 경성부에서는 지금으로부터 삼년전에 비료주식회사(肥料株式會社)라는 특수회사를설립케하고 이분뇨를 그곳에서만전매케함으로 부민이 공동으로바더야될 라익의 일부분을 이특수회사가 차지한다하야 금월상순부터 개회중인 경성부협의회에서도 말성이만흔분 아니라그중매인(仲買人)들로부터도의견서(意見書)를제출한일이잇섯는데경성부에서는 일반의 불평을불고하고 계약이 만긔된금년사월에 다시그회사와 계약을갱신(更新)하야소화팔년도까지다시그회사에게 경성부 분뇨전부를전매하기로 하얏슴으로 경성황금정리영복(黃金町李英馥)씨등은이에 대하야단연히 반대하는운동을닐으키리라고한다

盛大히擧行된 金佐鎭氏葬禮

김좌진(金佐鎭)씨가 중동선산시참(中東線山市站)금정미소고(?)에서박상실(朴尙實)의저격을당하야참사된후 그장의를사회장(社會葬)으로거행한다함은 이미 보도한바어니와지나간삼월이십오일오전十시에 권화산(權華山)씨의 집례(執禮)로조문(吊文)과 추도문(追悼文)락력을 랑독한후에사십여단체대표(各團體代表)의 참배가잇슨후산시(山市)서 약오리가량되는 산시전산(山市前山)에서장의식을 거행하엿는데 삼백여명의인사가 참석하엿다더라(장춘)

기술이 부족하야도처에서 교통사고(交通事故)가작고니러나 이십일일아츰에 뎐차충돌이한건 자동차뎐복이 한건에 중경상자가십여명에 달하엿다

民衆大會決議事件 加速度로豫審進行

오월말일아지는종결결정

豫審判事奔走活動

김화지방농민회중심으로순농민공산당(純農民共産黨)사건의피고오십여인에 대한치안유지법위반사건의 예심이 종결결정됨을따라 작년십이월 하순에예심에회부된광주 학생사건 이후민중대회로결의한사건의관계자허헌(許憲)홍명희(洪命熹)리관용(李灌鎔)등다섯사람에대한대정팔년제령제칠호위반(大正八年制令第七號違反)의 예심을결정할터이라는바 이사건도 이미착수한지오래이고 또이사건 관계자와기타사건자료(資料)수집차로 예심판사는얼마전에 전라남도광주(光州)에까지 출장한일이잇서서 금후에는 일사천리로진행하게될것임으로 느저도오월말일에까지가아니면예심결정긔일을명언(明言)할수업다 한다

布木店員表彰

비가긋치고운동회는계속

運動會一等은韓德源君

포목상조합에서 우량점원 표창식(優良店員表彰式)을겸하야대운동회를 이십일정오부터 장충단공원(獎忠壇公園)에서비를무릅쓰고 거행중이라함은 작일보도한바어니와 근속점원 표창식을거행한후경긔종목(競技種目)을 밧구어진흙길관게로 순서를 이백미돌행한경긔도 잇섯스나 이백미돌경주(二百米突競走)취물경주(取物競走)사백미돌경주(四百米突競走)대낭스푼경주(匙競走)자전거경주(自轉車競走)팔백미돌경주(八百米突競走)호출경주(呼出競走)로써 제일부경기(第一部競技)를맛친후 점심시간으로 잠시쉬이는동안에 쏘다지는비는 긋치어 관중도더욱만히늘어서 성황중에 제이부경기를 역시순서대로 맛치고 우승경주(優勝競走)를 시행하엿는데 각종목에일등(一等)에입상된사람만선택하야가지고삼종경기(三種競技)를 거행한결과 김윤면상점(金潤冕商店)의 한덕원(韓德源)군이 사백구십일점으로 우승하야 회장박승직(朴承稷)씨로부터우승긔와 은컵을 수여한다음에만세를삼창하고 운동회는 원만히종료하엿는데우량점원으로표창된점원과 우승경주에입상한선수의씨명은알에와갓다

◇十五年勤續店員
金忠鉉(五〇) 京城商會

◇十年勤續店員
金鳳鎬(五四) 京城商會
金麒濟(三五) 朴愉遠商店
徐用基(三四) 同昌商會

◇候補選手와所屬店舖
▲一等 韓德源 金潤冕商店
▲二等 金興福 金淳悅商店
▲三等 李世根 泰興商會
▲四等 高在龜 大昌貿易會社
▲五等 劉在源 同上

프로藝盟 陣容整齊

위원회에서

조선프로레타리아 예술동맹(朝鮮프로藝術同盟)중앙위원회(中央委員會)는예뎡과가티이십일오후 여덜시에부내재동(齋洞) 백번디에서개최하엿는데아래가튼사항을 결의하엿다더라

◇決議事項
一、同盟에關한件
本部規約第十八條에依하야左記盟員四名을除名함
(姓名略)
二、委員補選에關한件
朴八陽氏의委員辭任을受理함
左記五氏를新任委員으로選擧함
宋影 權煥 安漠 嚴興燮 安碩柱
三、部署決定의件
▲組織部 尹基鼎▲教育部 朴英熙▲出版部 李箕永▲技術部 金基鎭▲文學部 權煥▲演劇部 宋影▲映畫部 尹基鼎▲美術部 安碩柱 書記局(責任者) 嚴興燮 宋影 朴世永 申應植
四、支部에關한件
一、東京支部解體承認
一、支部狀況調査
五、音樂部未定
一、機關紙에關한件(當分延期)
一、藝術運動의今後方針
三、新興映畫藝術家同盟解體勸告의件

學生共産黨事件 來二十五日言渡

치안유지법위반으로 京城地方法院에서

지난십팔일경성지방법원(京城地方法院)제사호형사법정에서 공판이잇슨이후재판장의 사정으로 그들에대한 판결을 연기하엿든학생공산당(學生共産黨)사건의 피고리현상(李鉉相)강병도(姜炳度)한병선(韓炳宣)등열세사람에대한 치안유지법(治維法)위반의 판결은 오는이십오일 오전아홉시동법정에서 금천(金川)재판장으로부터 언도하기로되엇다

性的葛藤으로 殺人과放火

자긔안해를꾀여간다고타살 안해가잇는집에불을노앗다

이십일일경성 지방법원(京城地方法院) 제사호형사법정에는성적갈등(性的葛藤)으로인한 살인(殺人)방화(放火)등죄명으로 공판이 열렷다 사건의 주신은 두 공판이어 소야(小野)재판장의주심으로개정되엇다

【誘妻女打殺】 경긔도려주군가남면금곡리(驪州郡加南面金谷里)에사는허재덕(許再德)(二六)은 그처(妻)박씨(朴氏)(三〇)와결혼하야동거하든중그이웃집에사는 허팽봉(許彭封)의처리씨(李氏)(三〇)가리간책으로그소부(少婦)박씨를허재덕과리별케하고 다른남자와가티 살라는것을말하야 꾀여내임으로 그에분개하야 지난 삼월삼십일일오후한시경에언쟁(言爭)끗헤타살(打殺)한사실로검사는 살인죄(殺人罪)형법제일백구십구조를 적용하야징역오년(懲役五年)을구형하엿고

【妻隱家에放火】 경긔도가평군남면소류리(加平郡南面小柳里)에사는 김사철(金士哲)(四〇)은지금으로부터약칠년전에 원아기(元愛只)라는 젊은녀자를 내연(內緣)의처로삼아동거하든중 원아기는 조금도애정이업시 작년십이월십팔일에무단출가(無斷出家)하야동리(同里)신균(申均)의집에가숨어잇는듯함으로 루차 그집에일으러 그녀자의 반환을청구하엿스나 듯지안흠으로 그에분개하야 지난삼월오일에신균의집에불을 노아 원수를 갑고자하든 방화죄(放火罪)로 검사는 징역오년(懲役五年)을 구형하엿다

青春男女自殺圖謀

리유함구불언 成川岐倉에서

성천군 삼덕면덕리 기창(成川郡三德面岐倉)평양관(平壤館)이라는료리점에잇는창기 서국화(徐菊花)(二〇)와장산옥(張山玉)(二一)이가지난십팔일오전세시경에 치마끈을 서로삽어매고 일시에 기창강(岐倉江)에뛰어드러자살을도모하든중에마츰 이것을발견한 시민들은속히구원하엿슴으로 생명에는관계가업고 그자살의 원인을소관경찰서 주재소에서 심문하엿스나 둘이다 함구불언임으로 아직모른다고한다(성천)

抱川郡二東面 三日間山火

백운산、사향산에화재 被害額이數萬圓

경긔도포천군이동면(京畿抱川郡二東面)에서는 지난십칠일오후세시경부터 십구일 오후팔시까지 약사흘동안이나 계속하야 큰산화가 일어나 큰산두곳이전부 타버린일이잇는데 그내용을 드르면 동면도평리(都坪里)에잇는 백운산(白雲山)에서 십칠일오후세시경불이일어나 그산전부를태여버리고 면로곡리(蘆谷里)에잇는 사향산(麝香山)으로 연소되어역시그산전부를 태여버렷는데 이것을발견한 그곳 장암주재소(場岩駐在所)에서는 각처의 청년들과 부근주민오백여명을 모라가지고 십구일밤에야 진화식혓다는데 그긔 백운산에는국유림 이백정보, 흥룡사(興龍寺)소유림이 백십정보 향해사(香海社)소유림이 이십정보와 사유림이십이정보가 타버렷다 사향산에는 사유림 이십일정보가탓스며 손해는수만원에달할듯하다고한다

共産共和國事件 豫審免訴者多數일듯

오월중순경에는예심종결

金化地方農民會中心

전조선총독 산리반조(山梨半造)를 중심으로한 조선대의옥(朝鮮大疑獄)사건의피고 비전(肥田)포원(蒲原)등두명에 대한예심종결(豫審終結)을마친 경성지방법원(京城地方法院)제이예심(第二豫審)협(脇)판사는 다시 작년오월삼십일 강원도김화지방농민(金化地方農民)을중심으로한 조선공산공화국(朝鮮共産共和國)사건의 피고진홍거(陳鴻巨)(一이미옥중사망(獄中死亡))등오십일인에 대한 예심에착수하엿는데 이사건은 다수한무식계급(無識階級)에 속한 농민들이그대부분이니 만큼 예심은간단하게 진행될수도 잇슴으로오는오월중순경에는 종결하야 공판에회부될터이라는바 예심면소자가 적지 안흘것으로 추측된다고한다

橫領店員逮捕

本町署引受

지난삼월이십륙일에 시내태평통이정목(太平通二丁目)에잇는 자동차영업 테일러ー상회(테일러ー商會)점원홍봉긔(洪鳳基)가 현금이천원을가지고 도주한 사건으로그후그잇는곳을수색하든중 지난십구일 안동경찰서(安東警察署)에붓잡혓다는 통지를바든 시내본정서(本町署)에서는 곳인수(引受)하야가기로 하엿다 한다

女官淘汰說擡頭

春色등진古宮에

왕가의재정이군색하다고 注目되는宗戚態度

순종효황제와 고종태황제께서도라가신뒤창덕궁궁궐안에출사하고잇는다수한녀관(女官)들은 수차도태를 당하야 최근에는가을바람이 부는듯한 넷궁궐안에 약칠십명이 남어잇는데 그중에 삼십여명은 주임대우이요 또 녀관이 약십오명잇다는바 요지음에 리왕직당국에서는 왕가의재정이 군색하다는 리유로또 비관하를 아츰저녁 모시고잇는 녀관들을 멧부분을 도태하려고 준비중이란말이 잇는데 이에대하야 종척과 구신들이엇더한태도를 취할는지 매우주목된다한다

關北女子個人 庭球大會開催

원산체육회(元山體育會)의년중행사의한가지인 관북녀자 개인정구대회(關北女子個人庭球大會)는본보원산지국 후원으로 오는이십구일 오전십일시부터 산제동루씨녀자고보구장(樓氏女子高普校球場)에서 성대히개최할터이라는바동회간부들은목하대회준비에분망중이라고한다(원산)

蔡그리끄리 葬儀準備

동지장으로 部署를選定

고채그리고리(蔡그리고리)씨는 산설고물설은 이역풍토에서 생장하야 평생을깃히동경하든 고국에발을 드려노차마자 법망에걸려 이개성상을 철창속에서보내다가 지난삼월십구일에 만긔출옥은 하엿스나 옥중에서가지고나온 폐병이라는 위험한병에이기지 못하고 세브란쓰병원에서 신음하다가 이달십구일밤에 그만몰아오지 못할곳으로도가고 말엇다함은 긔보한바와갓거니와 고국이라고는하나 한사람의친척도업는고독한그의장례를위하야 그의사정을애석히여기는 동지들이 장의를 준비하는중이라하며 그날장의로는 경호는홍제소 ... 으로 그의장의를 준비하는중이며 (신명소년군(新明少年軍)과홍제소년군(弘濟少年軍))이이 조긔(吊旗)의 모양으로 힘쓸터이라하며 샤회오혼이오 빗은 흰빗과검은빗이라고한다

◇葬儀委員
委員長 徐廷禧▲庶務部 宋峯瑀 李晃外九人▲財政部 鄭鶴[illegible] 靑委敍外十一人▲葬儀部 金[illegible]外二十八人

◇永訣式
一、時日 四月二十三日午後二時
一、場所 慶雲洞天道教紀念館

警官의非行은不問코 青年聯盟員檢束

노름판돈에어먹은순사는 그대로사무를보고잇다고

지난삼월이십구일원산검사(元山檢事)가 고성경찰서(高城署)에 출장하야 장전청년련맹집행위원 김탁(金鐸)씨와 류봉렬(劉鳳烈)의 두사람을 소환취조하다가 원산으로호송하엿는바 자세한내용을듯건대 조선인순사가 장전주재소에 근무할때 도박군(賭博群)을 잡아서는 과도박군가방에잇는돈까지 자긔가먹고 도박군은 그 순사가자긔마음대로 직권람용(職權濫用)을 하야다 용서해주기를 되풀이하던중 공장인부(本田工場人夫)리만치안흔 권표로 도박하는 것을 그순사가 발견하고 권표를 빼앗스나 로동권표(勞働券票)만잇슴으로 그순사는 권표를빼서 본권공장인부 감독 김태성(金泰成)에게서환권하여 다가먹은결과 주재소 부장(駐在所部長)에게발각되어 청년련맹원들이 세밀히조사한뒤에사실을 고소한즉 부장은사실을 조사하야 처치하마하고 고소한청년을 보낸뒤에 그순사를 소환하야 심문한즉 그러치안타하고나와 본권공장감독 김태성을보고 돈을갓다줄터이니 권표를 내주어 달라한즉 감독은말하되본권주인의(印)이업서못해로 주겟다하매 그순사 말이그러면주인의인을 위조(僞造)하여해달라고사정함으로 김태성은 경관이인민에게범죄행위를식킬이 잇느냐 하여 그러면주재소부장에게 무러보고주마하고 주재소로가서부장에게 그순사 하든말을다 해주고 나온뒤 그순사는용서해달라고애걸하여 ... 그후 청년련맹원들은 원산재판소에 고소하엿는데 그순사는관봉을도로입혀서 고성경찰서에서 근무할으로 ... 가벌금이나 구류에처하기까지 하고 그도박군들은 잡아다 고성경찰서로 호송하엿다 한다(장전)

富豪金某中心의 某事件益益展開

종로 사법계에서대활동

福田次席檢事活動

작보한바와가티 전라북도 모지방(全北某地)의백만장자 김모(金某)를중심으로한근래희유의 모사건은 방금시내 종로서사법계에서등전(藤田)사법주임이직접활동을 개시하야 그범인을수사하며 단서를엇고저 모지방으로형사수명을 대동하고 출장하는등실로 사법계로서는 근일에 처음보는 긴장미를 띄우고활동을계속하는 중인데 이십일일에는등전 사법주임이 경성지방법원(京城地方法院)검사국에 이르러립정검사정(笠井檢事正)을비롯하야 복전차석검사(福田次席檢事)등과구수밀의하고 다시도라와서 모종활동을 개시할모양인데 의외중천만한 동사건의 장래전개(展開)는실로일반의흥미를갓게하는바잇다 한다

麗水農民代表 警務局訪問呼訴

남조선철도회사문제로

전남려수농민회대표(全南麗水農民會代表) 조내환, 최석주, 정봉효(曹乃煥, 崔錫柱, 鄭奉孝)의 삼씨가 도보로 상경하여총독부경무국을 방문하고 관계관청의 수뇌자들을력방하고 남조선철도 회사문제에대하야 의견을 진술하는중이라함은 작보한바어니와 삼씨는 작일일에 총독부경무국을 방문하고 장시간 호소한바잇섯다더라

第三回 朝鮮物産獎勵바사會

四月二十四五六三日間青年會館에서 (投票者賞 出品賞 一、二、三等)

主催 中央基督青年會 後援 朝鮮日報社

陽氣不足과 氣血不足者여

[illegible] 반드시시행하여봅시다

本院에서 [illegible] 神秘劑로 [illegible] 이라도先後天 [illegible] 陽氣不足等諸症에一服에能히 [illegible] 精力이되고壯筋健骨하야 健康을 [illegible] 老弱者健康을 [illegible] 하게되며 [illegible]

○老少間의氣脈이弱하고健康치못한者와陽氣不足과老人衰敗의諸症이一服에神秘하게도 治되고健康히되며

○消化不良하고잘痛하며顏色이自然발으며四肢[illegible]한諸症과頭痛精神過勞手足[illegible]不眠症

○下焦濕冷하야性慾의缺乏陽萎不起者와男事不如意하며早漏되고性交中途에廢止케되거나 하며○잇는症과遺精老人精力衰弱으로陽氣不足에諸症等이不過一服의거죽갓치도全治되고能히起能止하야用之不竭하며비록老者라도少年에性的快感을늣기게되며

○婦人月經不調、腰痛腰痛과氣血不足等凡因先後天不足之所致의各症과神經衰弱이니陰陽具虛氣血不足諸症이服用하난날부터消化가잘되며다만一劑에全治되고手足이더워지며精神이 싹싹하고精力이絶倫케되며陽氣가百倍하야借力法이란무엇인지그價値를알게되닙니다

도시초에는배로곤란을비롯하야 피(血) 고름(膿)이섞기여나오며자극성을 비롯하야 압흔증세 가극도로 심하여지다가 금기하는지로키 [illegible] 만흔 성(慢性)으로 변화됩니다 만약만성으로 변한다하면 고름과압흔증세가 감소되지만은 가경(可驚)할만큼비관을늣기게됩니다 그반면에 부인중세는 남자와달나고 통증이업고국부가근질근질가려우며보통으로는 알기어려운 우리만큼이 상이발생하며 혹은불결에 병이 산물이 지뱀사루부쉬(?)를 낫기 되시임이 호르고또는 알날개라 (卵巢炎)자궁렴(子宮炎)의 렴(膀胱炎)을 지음니다 일로미루어 볼진댄 림질이라병이엇지 두렵지안으리요 차제(此際)에 본원에서는 전세전부터 비결로나려오는 진씨전래의 비방으로 연구에연구를 거온치료법을 만천하동포에게제공하옵 듬니다

實效宣傳的 無料進呈

實價五圓品

淋疾 (림질)

淋疾은 습니과 일노발생되는니만큼 그종류도 또한다수하지만는 학리적 (學理的)으로고찰 (考察)컨대 남녀간교접 (交接)시에 림독(淋毒)에쌍구균 (雙球菌)이 전촉매개(接觸媒介)되야 전렴되는 편이며 일만흠는 누구나공정 (肯定)하는바 임니다 따라서 립질은 속칭 (俗稱)일생지질이라하야 한번 전렴되면 환자로하야 비관을늣기도록하는 이만흠치료방법과 신통한 령약이 또한만치 업는 사실임니다 그리고 병의 발생적원인으로 말하여

梅毒?

시초에 발생되는 원인과 만성으로 변태되는 증세를 자서히 말삼치안어도 世人이共認하시는 이만큼그ー얼마나 두려운 병마라는지 命을咀呪하는 반면의병균은 점차로 전가족의 傳染되는 病魔！

淋疾患者를 淋毒과 하야 上品治療을 不顧하고 一般病의 ...

諸位의 試驗報告와 가타제한자 각위에게공하는본의는신구병을 물론하고백가지약이무효하며 年年更發되야束手無策에 종과수심년된친하에 關疾患者라도ー도수만 쓰사면복용수일에 下疳淋疾이 것짝것짝 斷根되되약효가빨르고殺菌力이심히강하야 영영更發치안는 神秘的靈劑上品拾圓

頑痼用特別品参拾圓

六十五錢特別品 頑痼用三十圓送料各十錢以上에한종이라도잇난 분은身弱과淋病를재촉얼이니即時求服하시와歡樂을누리시되間病과花柳病有無等詳細한病錄과藥價를先送하시고上品別品區別하시여야합니다

쓰 (약가상품한제(七圓)완고용별품한제(十三圓)송료 (六十五錢)

拜啓 僉體萬旺하심을伏祝不已하옵나이다? 本院은服藥諸位에서愛護하심이날노더하사近者에歐米各國外지 輸出되옵난榮光을得하야服藥諸位에ー以患는萬分之一이라도報答키爲하야今春十週年記念事業으로一大革命的誠心의圖를投하야自今興陽丸爰服諸位에게來着順序를따라二千分을限하고益腎歸脾湯十貼實價五圓分을一分도要치안코提供하오니春秋以來十週年記念을愛護하시난同時에諸位는此時期를失치마시고一攀得幸運에還樂을누리시옵?淋疾藥과梅毒藥服用諸位에난前보다無品에材料를極擇하옵난反面에하오니數十年된痼疾患者라도小毫도애가心치마시고永永根治되야更發치안는稀世의神秘的名劑를最後衆服用根治하사難生에서것거운을누리시요 期限昭和五年四月一日부터三十日爲限하고宜傳的實費도不足함을不顧하고 眞理的誠心的提供하오니期日을다토아請求하시되

朝鮮日報讀者에

宣傳하기爲하야阿膠四月末日外지 限하고 期間經過時난如何한事情이든지絶對謝絶홈 그안에注文하는어른에난 더욱實費가不足되는 精品으로製造한好品으로宣傳衆하야御呈(益腎歸脾湯十貼은且興陽丸注文主에限하야無代進呈)◎代金引換이返還되난경우면送料만損케되믄으로注文에는藥價와郵費를先送이나牛價라도先送치안으면未安이나斷乎?謝絶케됨니다

朝鮮京城府禮智洞二一五濟衆院으로

旱災民救濟工事場에서 千餘名勞賃不拂
저수지축조공사하라는것으로 보구개수축공사를식히엿다고 道에서補助를아니해

경남사천(慶南泗川)에는전군을 망라하야 처음보는 작년한해로 말미암아 농작물이 전멸되엿다 함은 세상이 다아는바이며수만 흔재민을 구제키위하야 군당국에서 도당국과 여러번교섭한결과 재민간접구제사업인 각토목공사(各土木工事)가결정되어착수중이라함은 과보한바어니와 삼천포남양읍동 (三千浦南陽邑東)삼면을통하야 저수지(貯水池)공사배당액을 도당국에서삼천팔백오십원을보조하기로하고 그외에 공비는 각지주의부담으로 결정하엿다는바 금번삼천포면에서는 본시지정한 저수공사를하지안코인부일천오백여명을 사용하야보구(洑溝)공사를착수하엿는데 거의공사가다되어 압흐로 닷새만이면 준공되리라는바 도당국에서는 저수공사를안하고 보구를착수하엿다는 조건으로 군과보조액을 단연히지불 못하겟다함에 앞아해공사는중지중이라하며 군당국에서는 도당국에서 원만한해결이 나리기를 교섭중이라는데 장차 여하히될지 일반은주목하는동시에 그근에있힌 로동군중은 울고잇는중이라고한다(사천)

平壤槿友支會館 新築工事着手
오는륙월에락성예정 總工費三千圓으로

근우회평양지회에서는그동안동회간부총출동으로활약한결과일반인사들의 만흔동의적 보조가 잇서적지아니한회관건축비를준비하여가지고지난사월초순부터 부내순영리에터를닥고동회관건축공사에착수하엿든바지금은지굴을다마치엇고오는륙월중에는완전히준공되리라는데신축되는동회관은 건평수(建坪數)가 삼흔여섯평 건축비(建築費)가 삼천원 상하층(上下層)합 십사간(十四間)으로써 상층은 집회장소로 회집강습 야학등에사용하기로되엇고 하층은 동회사무실과 간리공장을 설치하야회원들로 하여금 작업할수잇도록 하엿는데 순전한사회단체로써 회관을 건축하기는이것이 평양에서 처음인동시에 근우회로써도 전조선에서 회관건축의효시라고한다(평양)

鐵道當局者가 續續來鎭調査

이번열차 소실사건으로 인하야 경성으로부터 철도국(鐵道局)호전영업과장(戶田營業課長)과 부산으로부터 추원철도참사(秋原鐵道參事)급동대화전참사(大和田參事)등철도당국자가 래진하야 사변의 진상급대책을협의중이라더라(진해)

光州記者團 革新委員會

광주긔자단(光州記者團)에서는 그간침체되엇든것을유감으로생각하여 다시 혁신(革新)코자압흐로 전광주긔자단혁신대회(革新大會)를열고자 준비위원네사람을 선정하엿든바 준비위원들은 대회를 준비할목적으로 지난십팔일 오후 여섯시반에매일신보전남지국 (每日申報全南支局)내에서 준비위원회를열고 제반사항을 토의하엿다는바 출석준비위원 (出席準備員)의씨명과토의사항은 다음과 갓다고 한다(광주)

◇準備員 (中外)吳洪根 (東亞)盧鎭正 (每申)洪栗龍 (朝鮮)李一鮮

◇對策事項
一、大會召集에關한件 ▲時日四月二十五日午後一時 ▲場所光州興學館
一、規約修正委員選定의件 規約修正委員盧鎭正 吳洪根

西鮮電燈料 減下運動開始
전조선을통하야제일빗사 載寧住民들이決議

황해도재령(黃海道載寧)에다가 사무소를둔 서선전긔주식회사(西鮮電氣株式會社)는 재령신천안악황주등사오개군(載寧信川安岳黃州等四五個郡)을 망라하야 작년도부터 영업을개시하는 동시에 좌긔와가튼 빗산전등료(電燈料)를밧는바 재령에서는 지난십구일오후일곱시에읍내서선협동조합상층에(邑內西鮮協同組合)에서 시민삼십여명이 집합하야 김태원씨사회(金兌源)와 현하긴축긔를따라각종의물가가 저락되는동시에 석유에 비하면 가령우도빗싸며 불경제에대한 말할수업는 요량이다 등 취지설명이잇슨후만장일치로 전등료감하운동을하기로결정하고 동시전등료감하운동회를조직하고 위선해회사에좌긔와여한교섭과요구를하기로하고교섭위원 김태원 김선용 정두영 간상우 최계호(交涉委員金兌源金善鏞鄭斗永尙鶴根啓浩)오인으로 선정하엿다한다(재령)

◇現在電燈料 十燭一、一〇〇 十六燭一、三五〇 二十四燭一、六〇〇 三十二燭一、九〇〇 五十燭二、六〇〇 百燭四、〇〇〇 一、가로二十七錢

要求條件
一、電燈料三割減下의件
一、電球代減下의件
一、電燈料及架設料全廢件
一、街上又는車驛前에五十燭以上架設의件

減下要求不應이면 休燈키로決議
전료감하회를조직코

별항과가티 황해도재령에 잇는 (黃海道載寧) 서선전긔 주식회사(西鮮電氣株式會社)에서는 전등료를징수함으로 당지시민 일동이모혀 전등료감하운동회(電燈料減下運動會)를조직하고 위선해회사에 교섭한결과 요구의 하등처치가 업다하면 전시민적으로 폐등동맹까지하기로결정하엿다고한다(재령)

◇部署 ▲庶務財政部長曹喜錫 部員韓冠玉 金行明 ▲聯絡組織部長趙東華 部員金永淑 ▲文化宣傳部長韓鋼洙 部員鄭海道 ▲少年部長趙謙奎 ▲體育部長張吉燮 部員沈學求
一、大會決議事項處理에關한件

水原新幹大會

신간회수원지회(新幹會水原支會)에서는 오래동안 집회를하지못하고잇든중 만난을 돌파하고다음과가티 대회를 소집하기로되엇다는바 회원의 다수출석과전국우의단체의 열렬한성원이 잇기를바란다한다(수원)

金泉私校遠足

지난십구일 오전팔시경에 경북김천(慶北金泉)에서는당시남산정에잇는사립야학교 한일학원 학생백팔십여명이 장배규석(張奎奭)씨와강사정동필(鄭東弼)외수씨의인솔하에 동군대항면(同郡代項面)에있는직지사(直指寺)에까지원족을갓다가동일오후오시차로유쾌히돌아왓다고한다(김천)

貧農六十餘名에게 種稻와農具分給
◇칠북박수석씨가

경남함안군칠북면화천리(咸安郡漆北面化川里)에 거주하는박수석(朴水錫)씨는지난십사일에전긔 박씨(朴氏)의 소유토지소작조합총회 (所有土地小作組合總會)일을 리용하야총회가 맛난후에 작년한재의 관계로만흔고통을당하는 극빈 소작인들의일마넘지아니한 파종기(播種期)를압두고 종조(種租)가업서 방황하는 참혹한정경을듯고 극빈소작인오십삼인 (極貧小作人五十三人)에게종조칠석이두(種租七石二斗)를무상급여(無償給與)하고 근농을장려하기위하야 독농소작인십오인에게는 농구(農具)일개식을상여(賞與)하엿다는바 소작인들은 물론이요반흔지방인사들까지 전긔 박씨의 특지를칭송한다고한다(칠원)

同元盟罷職工 積極抗爭結束
공장측태도강경함으로 解決前途가杳然

긔보=지난십오일에입금인하로 동맹파업을 단행한 영흥동원양말직공파업에대하야아직아무해결이업슴으로지난이십일에영흥 토동동맹정의부에서동양말공장 주인을 맛나교섭한바에 의하여 동주인으로부터 인하한입금에 무조건취업하라면금일부터일을 계속하고 만약 불응이면절대거절이라함으로 파업을 단행한직공측에서는 최후까지 항쟁하겟다고한다(영흥)

作人에게種稻分給

미증유의 대한재로인하야 남조선일대의 농민의참상은 날마다 보도되는바어니와 그중에도 전남구례(全南求禮)지방은유독심하야 다수한소작인들이 정처업는류랑의길을 떠나는바 금년의 영농(營農)도 할수업는 빈농계급이 수로헤아릴수업는 현상인데 동지방에잇는 홍케농장의弘濟農場)의주인되는 경성권농동(京城勸農洞)에잇는 김종선(金鍾善)씨는이가튼참담한 정상에 심각히 감촉된바잇서 얼마전에 위선종조(種租)열섬을 구례군 농민들을 경유하야 자긔가경영하는홍케농장 소작인들에게 무상배부(無償配付) 하엿다는데 일반은 씨의특지를 칭찬한다고 한다(구례)

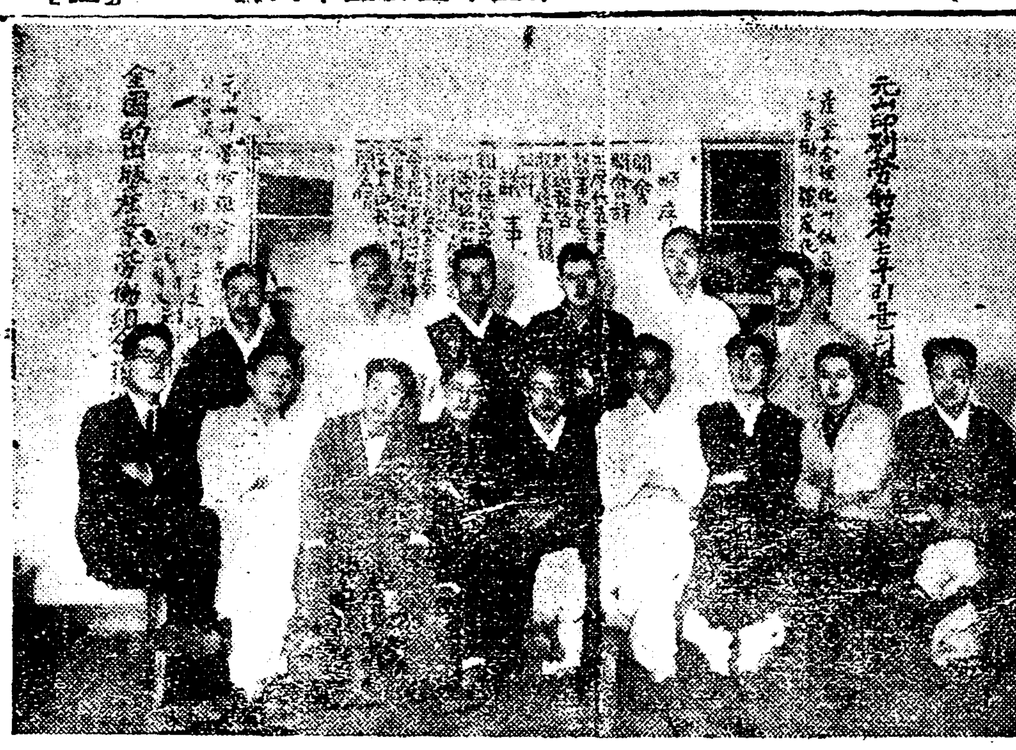
◇……元山各工場代表者大會

近畿記者大會 突然禁止命令
대회준비위원들은 그對策을講究

수원긔자동맹 (水原記者同盟)주최로 제일회근긔 긔자대회(第一回近畿記者大會)를금월십구이십량일간수원에서개최한다함은 루차보도하엿거니와 주최측에서 정식계출도 하기전에수원경찰 (水原警察)서 고등계에서는소위 타협이란 미명하에동맹간부를 소환하야 온갖모호한구실로 이러니저러니 하든중금월십팔일에 와서는 드듸어경긔도경찰부 (京畿道警察部)의박첨이란 극히애매하고도 무리한조건으로 단연금지 식힘으로방금수원 긔자동맹에서는 그대책을강구중이며 아모리 신경이과민한 경찰이기로 긔자대회까지금지식힌다하여 비난이자자한중이라한다(수원긔자동맹)

元山各工場 代表者大會
대쟁의가잇슨이후 국면을수습하고저 十八日勞聯會館에서

원산인쇄직공 조합에서는 작년대파업이래로 침체부진한 상태에빠진 자체의진영을 수습하는동시그들에게 본영인 원산로동련합회(元山勞働聯合會)의부흥을위하여 로련정리대의원회(勞聯整理代議員會) 각조합동위원회(各組合同委員會)를개최하려다경찰의간섭으로열지못하얏다가다시 로련정리대의원회획득(勞聯整理代議員會獲得)산업별적조직에로재조직 (産業別的組織)등을표어로내걸고림시대회(臨時大會)에만반준비이든중우이단체에발송한공문이불온하다하야 김용주외 삼인을검속취조하야 출판법위반이란 죄명으로송국하엿다 함은보지한바어니와 이제다시 진영을공고케하기위하야 지난십팔일밤부터 원산로동련합회관에서각공장대표자회(各工場代表者會)를개최하엿는데작년파업이래로오래동안침체하얏든운동의국면타개의첫거름이니만큼개회전부터회장은각층로동자의여자가입하얏스며정각이되자동조합간부김병관(金秉寬)당군의개회사가잇자림석경관으로부터주의를 밧고 장내의공긔는개회벽두부터 긴장하엿다 림시의사부로 의장김용준(金容俊)서긔김병관(金秉寬)당군이피선되어 축조토의 소독에십오종구통은 불온하다는 리유로압수하고 원산로련(元山勞聯)의박태선(朴泰鉉)당군의축사는주의중지를당하엿고적치되엇든 업무와 장래진행방침에 대하여 원만토의결정하엿다는데 당일의 결정된중요안의안과 신임위원은 다음과 갓다고한다(원산)

◇決議
一、組合의
(가)綱領宣言規約制定
(나)部署制定 組織部 宣傳部 青年部
(다)行動綱領及規約制定
◇委員=執行委員長金成鶴 組織部長金秉寬 部員朴齊叡 張永俊 金基寅 宣傳部長李鎭成 部員崔英植 金晃淵
三、會館問題의件
四、文藝回收의件
五、會費徵收의件
◇標語
一、元山出版勞働者는우리들의組合으로!
一、元山의勞働組合은우리들의階級的本營인勞働會를擁護的으로支持하자
一、産業合理化에依한解雇賃金引下及勞働의强度化絶對反對
一、全國的出版産業勞働組合獲得

谷城青盟委員會

전남곡성군옥과면(全南谷城郡玉果面)에잇는곡성청년동맹 (谷城青年同盟) 에서는지난십오일오전십시반에동회관에서 위원장 한덕명(韓德明)씨사회로제일회집행위원회를개최하고 림시의장 김형섭(金炯燮)씨와한관옥(韓冠玉)씨의서긔로 임에와가티 의사를토의결정하고 동일오후 두시에 폐회하엿다고한다(광주)

元山에火災

지난십구일 새벽다섯시경 부내장촌동(場村洞)에서 미곡상하는 전성준(全聖駿)의상점으로부터 발화되어 동가와이웃의 암부도길(岩武島)의집을삽시간에 전소하고과자상김춘실(金春實)의집을반소한후 동이십오분경 진화된바손해는칠십만원 이라하며 그원인은부억안에서 타든불이 싸아노흔나무로 옴겨붓터 그와가티발화되든듯하다고한다(원산)

住民들이蹶起 橋梁을架設
교통이빈번한다리가 문허저도개수를안해 當局의無誠意를唾罵

전남광주면(全南光州面)과서방면(瑞防面)사이를련락하는다리가 세곳이나된다는바 인바 일시라도 이지나다니는곳 다리가업고는 곤난이 심함으로 서방면에 세곳인 이매우복잡하야 하로수백명의 어린학생을 비롯하야 오륙천명이 교량개수를 루두이 간청하엿스나면에서는 군에밉누고 군에서는면에밉누어 일향개수의 싱의가업슴으로 부득이 담당안놈송사가는격으로신풍리주민들로 신풍리주민들은 광주 서방두면에 다리가업고는 곤난이 심함으로 다리인관계상 통행이 드러더가는 교량의 결정을하엿다는데 별안간국 시내외시외가 세곳이다 그러나 당국에서는 통행이위태할뿐아니라 광주 시내외 통행이 리들개수하엿다는데 부근주민들은 당국자들의무성의를 욕하고비난한다고한다(광주)

金川連峰山서 石瓦人夫慘死
돌개와만들다

황해도금천군읍내조읍원이라는 사람은 지난십팔일 금천읍연봉산에서돌개와를 떠내나가 큰바위돌이 문허저서 현장에서 즉사하엿다고한다(금천)

未就學兒童救濟로 私校設立決議
사립학교긔성회까지조직 雄基普校學父兄會서

웅긔공보교 미취학아동 대책강구회 (雄基公普校未就學兒童對策講究會)에서는 지난십칠일정오부터 당지공보교 이층교실에서학부형대회 (學父兄大會)를 개최하엿는바 리구원 (李求元)씨의개회사가 잇고림시 집행부선거에 들어의장에 리구원(李求元)씨서긔에 김학석 김성도(金鶴錫金聖道)씨등이 피선되어의사를진행할새 마성림(馬性林)씨의경과 보고가잇고리국호(李國鎬)씨의상도위원 (上道委員)의경과보고가 잇슨후 토의사항에들어가 여러가지 의견과토의가잇섯는바 결국저번 대회에서요구한바 학급증설 (學級增設)과사립학교 설치운동은 당분간가망이업스매 이대로 안연히잇슬수업스니 위선사립학교 설치긔성회(私立學校設置期成會)를조직하여 사립학교 설치운동을촉진하는 동시일편그의 전제로학술강습소 (學術講習所)를설치하여 금년미취학아동을구제하여나가자는 의견이 일치되어 그후석에서 긔성회를 조직하고그의임원 사십여명을 선정하여실행방법을 일임하엿스며 또한저번대회와 이번대회의 회록을만들어 일반부형에 배포하기로하고 그임원으로 류종학 김병근 김병도 마성림 김성도 (柳宗學金炳根金炳道馬性林金聖道)씨를선정한후 오후다섯시 경에폐회하엿는데 사립학교 설치긔성회의임원은날에와갓다한다

◇任員 雄尙洞 安榮東 宋元奎 金完燮

大睦殖林組 寄付手續完了
지난십구일신성학교에서

평북선천 대목산 식림조합은 신성학교 (信聖學校)에 긔부한다 함은 이미보도한바어니와 지난 십구일오후한시경에신성학교별위원김석창(金錫昌)장규면(張奎冕) 장리욱(張利郁)씨와 전긔 식림대표김희작(金熙綽)리창석 (李昌錫) 량성하 (梁成河) 리봉찬(李鳳燦)제씨가 전긔 학교사무실에 회집하야동식림을양도(讓渡)하는데표 김희작(金熙綽)씨로비롯하야 신성학교 설립자인위대모(魏大模) 명의로 양도하는계약 종료함에 대하야일반군중은 식림조합원에 장거를더욱칭찬하며 니어다과회로 환영을표하엿다고한다(선천)

咸北道內道路 改修工事着手
인가수속관계로느저젓다가 금월중에야겨우착수되어

소화오년도로부터 점차 개수공사(改修工事)에착수하리라는함북의도로는 다음과가티사선(四線)으로 한다는데 총독부의승인과공시입찰、工事入札등여러가지관계로 이달부터야 개수공사에착수할 작정이라고한다(명천)

◇總督府委託工事=輸城、臨興線
◇補助工事=茂山、惠山鎭線 雄基慶興線、會寧鍾城線

三栗市場期成

강원도평해삼률리 (江原道平海三栗里)는후포항(厚浦港)부근이며경주양양간 이등도로변인데 촌으로리부근해안 동리에는 해산물이풍부하야 일반어업자들과 상인들의매매상 큰관계와 후포항을비롯하야 일반거주민들은 매일생활상에 필요한 수요품매매긔관이부족함을 유감으로 생각한정상인(鄭尙寅)리재삼(李在三)황상봉(黃尙鳳)리광길(李光吉)제씨의발긔로 금춘부터 삼률리 시장설치 긔성회를 조직한바피선된직긔위원들이 맹렬히 운동한다는데 일반부근 주민들은하로밧비설치 되기를 갈망중이라한다(영덕)

◇期成會委員 會長李光吉 副會長金國伊 理事鄭尙寅 黃尙鳳 書記金寶光

利原少盟 委員會도禁止
서면결의예정

함남리원소년동맹 (咸南利原少盟)에서는 지난륙일정긔 대회(定期大會)에 다수한중요토의안(討議案)을 상정(上程)하엿스나 동일에 개최된청맹대회(青盟大會)에 참석키위하여토의안건무들 집행위원회(執行委員會)에맙우엇든바 그후몃칠만에그때의 토의안을 첨부하여집행위원회 계출하엿든바 리원경찰서고등계(利原署高等係)에

歐州鯨油로 鰮油大打擊
조선내지에각공장도 多數廢鎖될듯

작년봄이래로 일반비료의 폭락은마츰내 정어리기름과 어비의 가격을 고케되어 어비제조업자는말못할고경을 헤치고 나오는데 따라서구주방면의 고래기름산출고가 근년희유의 다량에달하야 기름갑은 신긔록을지으리만치 하락되는데다가 아메리카불경긔와 일본의 금해금긴축정책으로써 제품유의 소비감퇴시세는날로 저락의 보조를밟하고잇는관계로 함북연안의 각제조업자와 공장의경비도 곤경을당하고잇는데 더욱이 은행측도자금회수의 불량으로 금년에는어유업자금대출에는상당한경계를가지고잇는 모양임으로 금년중에는 자금난으로서 함북도내에휴업 혹은공장을 폐쇄할자가만히날모양이라고한다

强制開畓法 撤廢키로決定
安邊水組區內地主들이 춘경긔를당하여곤난당하든 一般作人들은安心

함남안변군내안학수리조합 (咸南安邊郡安鶴水利組合)에서는 지난십사일소위차지회(次持會)라는 회합을열고 다수조합원들이모혀서 금년부터는 철내로강제개답법(强制開畓法)을철폐식히고 조합원들중에서 개답시지질조사위원몃사람을특선하야그들이 조사후적당하다고 인정한토지만개답식히기로결의되어지금부터 착착진행한다는바 지금까지 해마다춘경긔를당하면 강제개답에 시달려 고통을면치못하든 이들은 이제나좀나음가하야다소간안심하는모양이라고한다(안변)

百餘戶貧農에 白米分給
창평고씨가

전남창평삼천리(全南昌平三川里)부호 고하주(高廈柱)씨는근래에 드문흉년으로 긔근에주린 빈민들을 조사하야매호에 백미두말혹은 서말식으로 이미백여호에 논아주고 아즉도조사중이라고한다(광주)

聽取書업다고 火田民放逐
갑산에서

함남갑산군보혜면보흥리팔호곡(甲山郡普惠面保興里八號谷)에 거주하는김병렬(金炳烈)이는 생활난으로 고향인단천을 등지고 이산곡지방인 평대봉이에서구축당한화전민 지정수용지인 팔호곡에와서 개간팔월상순부터화전삼일경을 개간하고 삼간초옥을구월중순까지건축하엿다는데돌연히 작년십일월중순에 삼림보호구에서화전민수용지에 집을 건축한 그네들에게 청취서를밧는 동시에 김병렬이는고향인 단천에간동안임으로 청취서를맛지못하엿다는조건으로가옥을 압수하엿다는데 김병렬의 가족은 풍찬로숙하하며 산간수림속에서 고해를것고 애림사상이 비난한다고한다(혜산)

韓人學友總會 창립

(吉林)에잇는 려길한인 학우회(旅吉韓人學友會)에서는그동안 방학긔임으로 모든사업이 정지(停止)상태에 잇게되엇는바 지금은 개학한지도 한달이지낫으며 귀향한회원도모다 도라왓슴으로 지난십삼일당시 대동문외 조선인 긔독교회내(大東門外基督教會)에서 류승수(柳承洙)씨의사회로 제십오회 정긔대회를열고 일에와갓튼 사항을결의하엿스며 밋위원도 개선하엿다고한다(긔림)

◇決議
一、財政에關한件
一、教養에關한件
一、體育에關한件
一、團地學生과聯絡에關한件

◇執行委員 柳承周(師範)安宇(吉林大學)李春永(師範)洪天日 金仁燮(吉林大學)安淑俊(師範)金井興(五中學校)
◇監査委員 崔鳳歡(毓文中學)崔貴淑(女中)李鍾允(縣立中學)

第三次 食糧分給
룡궁에서

경북룡궁에서도수년한재로인하야 리재민이 다수하다함은본보에루차보도하엿거니와 이들구제하기위하야룡궁한재구제공조회(龍宮旱災救濟共助會)를조직하고 위원들이 활동하든중더욱이면장김정태(金定泰)씨공조회장편산미일(共助會長片山彌一)씨주재소수석주야희행 (駐在所首席洲野喜幸)씨제씨의 극력활동한결과로 공조회의 개혁과가티래륙월(來六月)까지식량분급(食糧分給)할준비가완비되엇슬뿐더러 지난십오일 제삼회분식량으로 백미를 다음과가티분급하엿다한다(룡궁)

◇戶數 戶數一二〇戶 人口三三八人 十五日間分一人一日付白米一合五勺

光州記者團 革新大會
래이십오일에

전남광주긔자단(光州記者團)에서는 래이십오일 오후한시에혁신대회(革新大會)를 흥학관(興學館)에서 개최한다는데준비위원은다음과갓다고한다(광주)

吳洪根(中外) 盧鎭正(東亞) 崔□(每申) 李一鮮(朝鮮)

移轉키로決議 新興元平市場
二미들이긔성회조직코

함남신흥군 원평면천불산역(新興元平面千佛山驛)부근에 원평시장(元平市場)을 이전하려고운동이맹렬한다함은긔보한바와갓거니와 지난십삼일 오후한시부터 사립원평학교(私立元平學校)강당에서 원평 시장긔성회(元平市場期成會)를 박호길(朴浩吉)씨 사회하에 개최하고 림시의장 윤능효(尹能孝)씨가 피선된후 규약제정위원으로 윤능효 박호길씨외 정영진(鄭泳晉)씨를선거하고 임원선거와 결의사항은다음과갓다고한다(신흥)

◇任員 會長李基洙 副會長朴孝謙 幹事朱炳數 朴徹集 崔裕德 洪洙一 尹能孝 鄭泳晉 李奎信 會計石永夏 李暎洙 書記朱炳椿

◇決議事項
一、元平市民交涉에關한件
一、基地組合設置에關한件 一口十圓의六百口로基地組合을設置하고該組合에서基地를買收하야移住市民의便宜를圖하기로可決
一、事務所에關한件
一、臨時經費에關한件

基地組合發起

천불산역전에다가 원평시장을 조직하기위하야 긔성회를 조직하고긔지조합(基地組合)의설치를결의하엿다함은 별항 보도와갓거니와 긔성회가 페회되자즉석에서 긔지조합을 발긔하엿는데 당장에 가입된수가 이백여에달하여 시장리전은 예상보다속히실현되리라하며조합의창립총회는 오는이십륙일 이라고한다(신흥)

元山學生事件 豫審에廻付
지난십팔일에

원산학생사건의 직긔 세남녀학생은지난 십팔일보안법위반(保安法違反)으로 예심에부치고두씨녀자고보생 남순남 (南順男)외륙명은긔소유예가되엇다한다

▲元山府南村洞 元山高女校生 李貞□ ▲同 北村洞 樓氏女高普生 崔貞淑(一九) ▲同 南村洞 元山青年學館生金利鳳(二六)

地方人事

▲原榮仲氏(新任晉州公立普通學校長) 新任人事次去十七日 木浦支局來訪
▲甘藏熹氏(全南蠶業部長) 新任人事次本社光州支局來訪
▲朴炳弘氏(光州公普校訓導) 郡內 新任人事次去四月十八日 木浦光州支局來訪

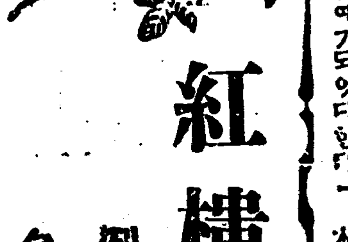

紅樓夢 (三)
劉雲譯 夕影畫

遊幻仙曲演紅樓夢(七)

좀있다가 작은계집아이가 상을바로잡아놓고 교의를버려놓드니 주찬을배설하는데 경장(瓊漿)은 유리잔에넘치도록가득하고 옥액(玉液)은 호박배(琥珀杯)에 진하게딸아놓앗는데

【註】경장(瓊漿)과옥액(玉液)은다신선이먹는술입니다

주찬의청비함은 다시말할것도없엇다 이술맛이 이상하게도 향긔롭고 씩씩하야서 보옥은 또못지 아니할수없엇다 경환의말이 이술은 백가지꽃의 술씨 만가지나무의즙(汁)에다가 긔린의골(髓)로 봉의젖(鳳乳)으로누룩을하고 맨들어빚어놓은것인데 이름은 만염동배(萬艶同杯)라고부른다고한다 보옥은또칭찬함을 마지아니하엿다 술잔마시는사이에춤추는여자열둘이 춤아서무는곡조를 일일가엿주매 경환이 『새로지은홍루몽 열두곡조를알외라』고하니 춤추는여자들이 대답하고 단판(檀板)을가벼히치며 곡조를맞혀노래를부르는데 마는귀절을부르니까

【註】단판(檀板)은노래나춤의 박자를 맞허주라고 딱딱치는것입니다 쟁(箏)은악긔이름인데 피파와비스름하게된것으로 열세줄을매여서타는것입니다

경환이가 보옥이에게 이곡조는 진세중에서 흔히부르는 희곡처럼 곡생(生)이니 단(旦)이니 정(淨)이니 말(末)이니하는명목이라든지또는 남북구궁(南北九宮)의조가있는것이아니오흔히 사람을 탄식하며 혹은 한사실을 늦기어 우연히한곡조가되면 곳풍류에올아가게된것이매 그속의사람이아니면그가운데있는뭇을알지못할것이니 만일 그사실을먼저보지않고 그곡조들을들으면아무맛을알지못할것이오」하며 고개를돌려 작은계집아이더러 홍루몽원고를 가져오라고하야 보옥에게주니 보옥이받아들고 한편으로보며 한편으로 그노래를듣는데

【紅樓夢引子】
천지개벽하올적에
정종이라 누구련나
이모두가
풍월정이짙엇세라
◇
한울은안올래우고
해는고요하올적에
어이못해
어린회포풀어볼까
◇
금이란슬픈다하며
옥이란불상타하는
홍루몽의
한곡조를벌외오리

【原文】開闢鴻濛 誰爲情種 都只爲風月情濃 奈何天傷懷日寂寥時 試遣愚衷 因此上

演出這悲金悼玉的紅樓夢

【終身誤】
금옥의인연좋다고
말들한다마는
목석의예맹서만은
나는생각하네
◇
산속의처사와같은
빛나는저흰눈을
한갓대햇시마는
세상밖의선녀같은
적막한숲울을
나는잊을수없어
◇
애처로운인간이여
아름다운속에도
부족함이있는줄을
이제서야믿겟네
◇
백년가약은
일워나고할지라도
이내심사는
편안할실바이없네

【原文】都道是金玉良緣 俺只念木石前盟 空對着山中高士晶瑩雪 終不忘世外仙姝寂寞林 歎人間美中不足今方信 縱然是齊眉擧案 到底意難平

【註】금옥인연은보옥과보차의 인연을 가르침이오 목석의맹서는보옥과대옥의사이를가르침이며「눈」은보차이오「숲울」은대옥입니다

【枉凝眉】
하나는선원의
꽃봉지오
하나는티없는
미옥이라
만일에연분이
없다커든
이생에맞나기는
웬일이며
만일에연분이
있다커든
어찌타맞힘내
빈말되고
◇
하나는헛되이
한숨이오
하나는허무하게
근심이라
하나는물속의
달이라면
하나는거울속의
꽃이로다
◇
생각해도나는
모른다만
눈안의눈물은
얼마일지
가을가고겨울이오며
겨울넘어봄이될제
그러치만너로야
어찌나견디라나

【原文】一個是閬苑仙葩 一個是美玉無瑕 若說沒奇緣 今生偏又遇着他 若說有奇緣 如何心事終虛話 一個枉自嗟呀 一個空勞牽掛 一個是水中月 一個是鏡中花 想眼中能有多少淚珠兒 怎經得秋流到冬 春流到夏

經濟的으로본 李朝末葉史 (二)

徐元出

英國 東印度會社는 支那에對하야獨占貿易을承認케하고 開港을要求하얏다 三九—四二의阿片戰爭은 이에對한强權力의 必死的抵抗이엿스나 畢竟多額의償金과 五港의開港을許諾하고 開放하고 다음에다시全世界에市場을 開放하고堅城孤立의支那封鎖主義는 이에 崩壞의過程을 밟게되는同時에 世界資本主義는 極東에進出하게되엇다 이形勢는그야말로孤立인島國日本封建國家에 肉迫하야 그形態의保存을許諾치아니하얏다

日本 封建主義는 이世界的洪水인資本主義進出에 泰然히잇슬수업서 日本歷史上의奇蹟인 明治維新을斷行케하고 封建國家에서 資本主義國家에轉換하게되엇다 이洪水인資本主義의進出은 日支兩國間에 介在한朝鮮半島에流入치아니하고는마지아니하얏다 一八六〇年十一月(哲宗十一年十月)에露淸兩國間에締結된北京條約에依하야 朝鮮은비로소露國과接壤하게되엇다 露國의極東經營이란것은 이때着着進捗하야 朝鮮國境에갓가운浦鹽은露國의軍事上 經濟上의策源地로서築造하얏다 그리하야李太王이卽位한一八六四年三月에

露人 數名이豆滿江을건너慶興府에와서 通交를求하얏다 그때慶興府使尹鎬는 이것을咸鏡監營에移牒하얏다 監司李裕元은 亦是이것을京城에馳報하얏다 이移牒에依하야 甘夢中에잇든王宮政治家들에게 一大衝動을이르키게되엇다 一八六五年十月(李太王二年九月)에 露西亞人數十名이 亦是北鮮地方에 侵入하얏는故로慶興府使尹鎬는 그部下를督勵하야 入國의理由를 뭇게하얏다 그一行中에는 支那人도잇섯다

그들 이提示하는書面에依하면 國書를가지고咸鏡監營에 이르고저함으로 府使는外人의入境은 全혀許諾지아니함을說諭하야退去케하얏다 이것이露西亞의資本主義的帝國主義進出의始初로서韓國의封建制度破壞의 前哨戰으로서出現하얏다

一便 이韓露防遏時代에 佛蘭西는 아미入國한宣敎師로하야금 韓國內에 活躍케한것은 勿論이다 卽一八六五年六月初旬에 부리드니 外四人의宣敎師가隱密히

支那 로부터 黃海道甕津外洋의一小島에

英國 ……到着하얏다 先着 天主敎司敎 벨낙쓰는 大院君의兵을어더韓國內에서活躍하얏다 始初大院君은 이것을利用하야 露國進出을防禦하라고하얏스나 이들宣敎師가依支되지못함을알엇고 그有名한宣敎司及그敎徒의逮捕를開始하야 事件을惹起하야 斷然히鎖國主義를堅固히實行하라하얏다 그러나 이虐殺事件은 佛人에게

조흔 口實을주게되어 一八六六年九月十八日에佛蘭西의支那派遣艦隊司令官海軍少將로—쓰는 軍艦四隻과 其他二艦으로編成된艦隊를引率하고仁川沖에왓든것을비롯하야 第二回의十月十三日에再次 江華島에와서 江華島燒燬事件을 惹起하게되엇다 이에에 마침佛蘭西에는 歐洲에서 外交上破綻을거듭하얏는故로 遠方인朝鮮에對하야

이섀 米國도國內의生産過剩에依한海外市場에無關心할수업섯다 支那諸港을開場케하얏슴에依하야 英國이阿片戰爭에依하야 米國은代議員으로프래트를 日本及韓國에派遣하야 貿易市場을東亞에求하라하얏다 그리고 一八六六年(李太王三年)에 米國人쌔래쓰톤의所有帆船倉天號는 平壤大同江附近에 出現하야 通商開始와 食糧供給을要求하는 一便 掠奪과 暴行을 敢行하야 만흔民衆을殺害하고 兩國間의

粉擾 를惹起케하얏다 라 이것으로因하야 北京駐在米國公使에호—에호로—는亞細亞艦隊司令官海軍少將제롯자쓰와그艦隊를引率하고 一八七一年에上海를出發하야 日本長崎를거처 韓國의와서韓米通商을提議하얏다 韓國의 鎖國主義는 畢竟 江華의廣城鎭에 피를흘리고 韓國의封建牙城에肉薄하얏다

는破壞的進出을 爲試치못하고 이것으로는關係과의 關係는中止하게되엇다

偉人의 私生涯 (24)

南北歐의兩文豪 『유고』와『입센』

유고는二十年間亡命

自笑生

佛蘭西의『유고』가아니라『유고』의佛蘭西라고 일커르며 또文學界의 『나폴레온』이라고도 이르는『빅토르、유고』는浪漫主義文學을大成한 世界的文豪로서 小說에 戲曲에 詩에 幾多의名篇을내엇다 아즉朝鮮語로 翻譯된것은別로업스나 日本語로翻譯된것으로는『鐘樓守』『死刑者의最後』『레、미제라블』 그他數種이된다

그는 千八百二年에 佛蘭西『베산손』軍人의아들로 태여나 偉大한어머니의薰陶를바더 十五歲에이미頭角을 나타내엇고

二十歲에 文壇의驍將으로 馳騁하엿다

同年『포—세』孃과 結婚하야 翌年長女를 낫코 繼續하야二男一女를 나엇는데 長女는十九歲에 그남편과『세누』江가에서 船遊하다가 不幸히旋風으로 말미암아 夫婦가同時에 溺死하엿다 『유고』는 二十六歲에 父母를일코 三十九歲에 學士會員에 推擧되고 四十一歲에 上院議員에 任命되엇스나 그後下院에도 議席을 두게되엇다 그는深夜 사람이잠들어 萬籟가靜寂함을기다리어 創作에從事함을 常例로하엿다 千八百五十一年『루이、나폴레온』이 皇帝가되매 民主的思想을가진그는 大反對의소리를질럿다 政府는드듸어『쿠데타』를斷行하야

反對者를 모조리逮捕하엿슴으로 그는妻子를남기고 『부라셀』에 亡命하엿다가 그로부터『세르시、갤른제니』等地에 轉輾하엿다 『갤른제니』에는 거의十年동안 居住하엿스며 妻子를더려다가 同居하엿스나 이동안에 名著가이때에 만히되엇다 그의 不幸이엇다 그러나『나폴레온』三世가 失脚함에미처는 그가六十八歲에 巴里로 돌아오니 亡命이實로二十年에버더낫다 巴里로 돌아온뒤에 長子를일코 그의寡婦와遺兒와함께孤寂하게 晩年을보내다가

八十四歲 에 長逝 그는偉大한文學者인同時에 人格이高邁하고 또熱烈한愛國者이엇스며 『나폴레온』三世에對하야 抵抗한氣骨에 이르러서는 참으로凜凜한大丈夫의 風이잇다 그의後半生이 悲慘하나 文名이永遠히傳하야

諸威文豪 『입센』

—近代劇權威—

近代劇의開祖로 또兩性問題에對한批判에依하야 婦人解放運動에적지안흔 影響을준 諸威의文豪『헨리크、입센』은 千八百二十八年,

南海岸의 小都『스킨』에서 誕生하니 아버지는 富裕한商人이오 어머니는 獨逸系의賢夫人이엇다 그가八歲때에 一家破産의悲運에 빠저 辛苦스러히 學業을 닥갓는데 일즉부터 劇作을試하야 脚本의『勇士의무덤』이『크리스자니아』劇場에 上演되야 『입센』은 世上에立身할決心하야 爾來『人形의家』그他幾多의傑作을내어 社會에對한 不朽의일홈을남겻스며 諸威國의最大偉人으로 빗나게되엇다

文藝上의 意味가 만흔 …… 良에도 만흔影響을주엇거니와 그가二十四歲때에 戲曲家『비올』이『베르겐』劇場에 紹介하야 그舞臺의 常設者가되게하엿스나 이에、도련한『그婦人과 서로 알게되어 자조그집에出入하엿나 그婦人은 …… 『입센』을 도와주엇다 그婦人은 …… 『입센』이 자조來往하는중에 『막달렌』과 婚約을 定하야 千八百五十五年 結婚하엿다 그의 婦人은 『막달렌』은 거의五十年동안 『입센』을 爲하야 苦樂을 가티하엿다 『입센』은 『나의고향이』라고할 아주사랑하엿다

犯罪問題小論 (一)

엇지하야逐年增加되나

金一平

그러면 相互扶助를떠나서는 生活다운生活을 할수업는人類는 엇지하야 그와反對로 今日과가튼醜惡한 現象을이루고 또한서로虻蝎視하지안흐면 아니될만한形態를 이루엇고 또한엇지하야 犯罪中에 第一策인 響스런가티를 占領하여야할感爭까지도 『國家를爲하야』라는 빗조흔標語下에서 公公然하게 行하게되는가

『犯罪업는 나무가 잇슬수업는것과가티 原因업는結果는업슬것이다』

우리는犯罪問題를생각할때에도

『그結果가』 人類社會에多大한影響을미친다고 가장『罪人』인체하고 그結果만을 붓잡고 左니右이니만할것이아니고 그原因이어데잇는지부터 생각지안으면안이될다 이原因을 除去하지안코 아모리 그結果만을붓잡고 『犯罪는 罪惡이니 行치말라』고 웨친다할지라도 또한犯罪者에게『너이는 罪惡者이니 이罰을달게바더야한다』하며 아모리罪罰을加하고 그罪刑當하는者의目不忍見의慘狀을 民衆으로하여금 目睹하게한다할지라도 犯罪者를 消滅하여버릴수는업슬것이다

過去에모든聖賢들과 數만흔宗敎家와 倫理學者들의努力한 結果(勿論그努力이나마 被壓迫階級까지 爲하엿든것은안이엇지만)가巫女의푸닥거리만한效果박게못나타내게된原因은어데잇섯든가? 自己는아모리犧牲的精神을갓고 一民族或은全人類의將來를생각하고 熱辯을吐하엿다할지라도 그들은原因을생각지안코 그原因에서 必然的 不可避的으로 發生되는結果만에억매여

다만奉仕를부르짓고 犧牲만을 차젓기에 모—든것이水泡로도라갓든것이다

『釋迦如來』 는 四諦와 八正道를말하고 孟子는王道를主張하고 耶穌는사랑을부르짓고 『칸트』는大學에서 『至上善』에對한 解釋을하엿고 『노—든』은그리큰効果를주엇는가 언제까지든지 그들이말한바가現實에對한確實한見解도업시 理論과理論을 綜合하야노흔데 不過안眞理(?)인바는 田野에서피땀을흘리고도 赤手空拳으로 한홉의쌀이업시 주리는農夫와 化學品製造工場에서 自己손으로毒瓦斯를만들고 그瓦斯의中毒으로因하야 自己가製造한毒瓦斯로 貧寒한生命을 덜어가는 貧賤者에게는아모利益도주지못하는바이다

『우리들은』 善을몰라서 行치못하는것은아니다 다 잘알고잇다 그러치만서도 善을行치못하고 도리혀惡을行케되는바는 外來의力이 우리에게 그가티强行시키는까닭이다 우리가 統計表를볼때 더욱놀라지안흘수업는것은 知識階에잇는者의 犯罪數이다 新受刑者의敎育別을보게되면이러하다

	昭和二年度	位數	昭和元年度	位數
高等知識을有한者	一九〇	五	一四七	五
中等 同 上	一、一八五	四	一、〇六四	四
普通 同 上	一七、〇九八	一	一六、〇三六	一
無 敎 育 者	五、一九七	二	五、二三二	二
無 筆 者	一、四四一	三	一、一八五	三
不 詳	一四	六	一九	六

『數年間것』 을全部調査하얏지만 以上統計에依하면 恒常第一位는 小學卒業者 第二位는文字를理解하지만 敎育이업는者 第三位는無筆者 第四位는中學卒業者 第五位는 高等知識을有한者이다 萬若原因을探求하야 그病弊를除하려고論難하는現代의 敎育의 普通敎育이 效果가크다면 普通敎育을受한者가 第一位에갈理가업고 반듯이 無筆者가第一位로되어야할것이며 또한高等敎育을受한者는 그림자도차저볼수업시되여야할것이다 그러나事實인즉 그와正反對로

『小學에서』 六年間이나 正直과忠君愛國의敎育으로 一貫된被敎育者가 第一位를占領한것을볼때 그들의眞脈을짐작할수잇슬것이다 其外에萬若中學이나高等程度卒業者도 小學卒業者만치그數가만코 또한보게된다면 그들도亦是第一位는될것이라는것은 아마第二位쯤으로되리라는것은 그리事實에 어그러지지안흘 推測일것이다

碧城에서漢陽城까지 (三)

鄭順貞

『島村抱月이와 有島武郎은엇던사람입니까?』하고 紳士의말을듯든 土木課長은 反問하엿다

『두사람이 모다 日本文壇에出衆한文藝家들입니다 그런데 이사람들은 하잘것업는一個女性과情死를한사람들입니다 日本文壇의大家요 情死를한그만치 當時日本에는 큰쇽크를주엇답니다』

紳士는 이러케說明을하여주엇다

▽…島村抱月이와 有島武郎이 엇던사람인지도모르는 사람을 相對하야藝術을論하는 이紳士야말로 大體 무엇을하는 엇더한爲人인가?

『누구이신지요?』 土木課長은 말하얏다

『저는〇〇〇이라고합니다』고 紳士는對答하얏다

『네!그럿습니까? 저는 黃海道土木課에勤務합니다』 土木課長도 自己의身分을밝혀주엇다

『그런데 至今무슨事業을하십니까?』하고

▽…課長이란 분은紳士의正體를밝히고십허하는 模樣이엇다

『네!저는 專檢에 合格되어 大正十年에(東大)를나와가지고 다시 獨逸에서約三年間 哲學을 研究한사람입니다』하고 紳士는 事業代身으로도 學歷을 내붓첫다

이럿케 거의狂態에갓가운哲學家의 氣勢를求景하는中에 自動車는 어느듯 紳士의目的地인 延安에到着되엇다

▽…開城에서 **四、車中의悲哀**

龍山行의汽車에 올으기는 午前十一時頃이엇다 개가봄이요 京城昌慶苑의夜櫻이 조타하야 이로쿠 시골사람이 京城으로京城으로 밀려드는지는 몰으지만 엇재든 汽車는 大滿員이엇다 男女老少—여러사람들은 후덕지근한냄새속에서서로엉클어보고안젓다 저사람들이—저만흔사람들은 어데로가는모양인가? 이 무엇을하려어데로가는모양인가?

▽…昌慶苑의 夜櫻을求景인가? 그러면어데로무엇을하려 가기에는 저들은貧困하지안흔가? 都會의勞働市場으로 가는세음인가? 서울로 몰려가는젊은이가이곳에잇나? 서울에서放蕩하여진 子息을붓잡으려가는 늙은이가 이곳에잇나? 都會의誘惑에잇끌려서울로차저가는 靑少年이 이곳에잇나? 봄에마음이어지러워 爲川弥하는젊은女子가 이곳에 잇나?

아!이러한 色다른사람을하나갓득싯고 汽車는 무거운몸을 도모르고

▽…京城으로 京城으로다름질처가는것이엇다

民謠集 (廣水地方)

東京 金哲鎬

열무우 열무우 상사디야
이논빼미 싱기고 저뱀이 싱기고
정주뱀이로 나가자
(이것은모심으며부르는노래)

◇

쪽지쪽지 쪽지고리 이사거리 (女子들의 잘쓰는말인데뙈뗏지다는말인듯)단처마에
봉은실로 앏깃감치 옥진걸로 걸어각개
아니엿든 정제엿도 날보고만 엿것다나
참아설허 못살겟네 참아설허 못살겟네

◇

저건네저정지(저자의方言인듯)가 은정진가 놋정진가
뭇백나무 회정진가 수령장에 노든정지
은세 놋세 노든정제 우리형제 놀려가세(가니까)

◇

큰샘가에 석농나무 선배올라 히롱하고
서낭풀비 재나무 큰애기올라 히롱하고
청월궐 선나락은 모개잡고 히롱하고
물빗헤 연밧꼿은 봉자잡고 히롱한다

◇

뗏나뗏다 샹불분판 놉히떠서
송어리 송어리 옷송어리
나비오기만 기다린다

◇

한살먹어 어멈일허 두살먹어 아범일허
그작 저작 큰단것이 곳보곰에 바누질배워
곳야듧에 시집가세(가니가)
내(나히)작다고 다단다네 키작다고 마단다네

『朝鮮藝術座』

元山에서創立

일즉이 조선에 몃개의극운동단체가잇섯스나 아즉도 건실한것으로보아 조선극계에 미약한슬픈늣김이업지못한이때 원산(元山)에서 조선예술좌(朝鮮藝術座)란신극운동단체가 창립되엿다는바 극원은 남녀삼십여명이라하며 그중에는 특히남자좌원들중에는 거의해외에서 신극연구에 몰두하든사람들이라 한다 녀자몃사람을 제외에는 한외에는 신진으로 다 놀라울만한천분을가진 분이라하며 우선 전선을순회하기전에 원산 송도원송학관(元山松濤園松鶴館)에 림시합숙(合宿)겸사무소를두고 제일회공연을 오는오월중순경에 경성서열고자방금준비에분망중이라는데 중요간부는 다음과갓다더라

演出部 任曙防
脚本部 朴英 朴昌煥
裝置部 權煥村 金明善
宣傳部 朴淑月 申星村
効果部 孫龍圭 馬春曙
舞樂部 池龍
庶務部 李赤曙 金赤峰

新刊紹介

◇衆聲(四月號)定價三拾錢發行所京城慶雲洞八八衆聲社振替京城八四三二

◇人の噂(月刊人物評論五月號)四六倍版六十頁(內容豐富人物評論)定價二拾錢發行所東京芝區今入町一五月旦社振替東京六二一七三

◇白十字(四月號)定價拾五錢發行所東京市神田區錦町一ノ十社團法人白十字會振替東京三一〇三

한글 綴字法講座 (六)

장지영

(바)순수한 우리말이나 한문자의음에 『ㆍ』母音을 쓰든것은이를 쓰지말고지금우리가 실제로발음하는것을 좃아서 『ㅏㅓㅗㅜㅡ』들의모음(母音)을 쓰는것이 좃습니다

【說】우리의 옛말에는『ㆍ』로음(母音)을 많이썻습니다 그러나이제와서는『ㆍ』는음과갈은소리를 내는일이 업습니다 그뿐만 아니라 지금와서는 『ㆍ』의바른음이 어떤지 모름니다 다시말하면『ㆍ』를 어떠게발음하여야 옳흔지모르게되엇습니다 그리하야 우리말가운데 예부터『ㆍ』모음으로써 오든말을가지고 오늘날하는말에 비추어보면『ㅏ』와갈을때도잇고 『ㅓ』와갈을때도잇고『ㅗ』와갈을때도잇고『ㅜ』와갈을때도잇고『ㅡ』와갈을때도잇서서 무엇이라고딱이말할수없읍니다 이를테면

ᄀᆞ장(最)은 지금말로 가장이오
ᄉᆞ룸은 지금말로 사람이니
이경우로는 ᄀᆞ는가와 갈고 ᄅᆞᆷ은람과갈아서 『ㆍ』는『ㅏ』와 갈다할수잇스며

ᄇᆞ리다(棄)는 지금말로 버리다이오
ᄂᆞᆷ드려는 지금말로 남더러이니
이경우로보면 ᄇᆞ는버와갈고 ᄂᆞᆷ는너와갈아서 『ㆍ』는『ㅓ』와갈다고할수잇스며

ᄆᆞ을(村)은 지금말로 마을 이라고 하지마는 남쪽지방에서는 몰이라고하며
ᄑᆞ리(蠅)는 지금은 파리라고하는데 이것도 지방말로 포리라고하나니
이경우로보면 ᄆᆞ는모와갈고 ᄑᆞ는포와갈아서 『ㆍ』는『ㅗ』와갈다고할수잇스며

며ᄂᆞ리는 지금말로 며누리이오
비ᄃᆞᆯ기는 지금말로 비둘기이니
이경우로보면 ᄂᆞ는누와갈고 ᄃᆞ는두와갈아서 『ㆍ』는『ㅜ』와갈다고할수잇스며

반ᄃᆞ시(必)는 지금말로 반듯이이오
말ᄉᆞᆷ은 지금말로 말슴이니
이경우로보면 ᄃᆞ는드와갈고 ᄉᆞ는스와갈아서 『ㆍ』는『ㅡ』와갈다고 할수잇슴

狂奔 【162】

廉想涉作 申樂油畫

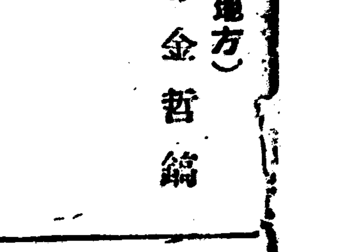

분노 (三)

정방이가 엇부는사람 속알이지업는사람가트면 영창문을보고 자동차안에서 각필을하거나 아자동차를 그대로두고 돌로보라고 야단을첫슬것이다 지금까지 얼마쯤의심은더나면서도 진수의말이 그대로고지들려지는안하서 레일만나보면 알것지하는생각으로만 이리저리 추측을해보고 잇섯스나 이신분을 보고는 정신이 앗득하는것가티 눈을감고한참 잇섯다

그귀사의원홍은가명(假名)을썻다 촌구정부(村口貞夫)라는 일본의유명한음악가와문옥자(文玉子)라는조선의신진녀류성악가—이두사람사이에예술적감격(藝術的感激)이매저준 사랑은 동시에내선(內鮮)융화의 조흔 모범이라고격찬한뒤에 그촌구란자가문옥자의뒤를따라서울에드러와서숨어잇다는것은친속한후미들을놀라는론을 …… 촌구라는것은 이라것을 걱구로노아서중(中)은 ……

진수는 정방이가 이런줄이나와모르고 술을먹는것이무엇을의미하는가모르는것이아니요또그일을조만간 안다하드라도아즉은모르고지낼 것을 병어소복되기전에 이러케심회를도다노흔것이 가엽고 아니되엇다는 생각이들기도하얏스나 일을위하야서는 허는 수업슴뿐아니라 엇잿든 경옥이와 이러케떠러지게하야놋는 것이 결국에는 정방이에게도 리하리라고 생각하얏다 경옥이신변에 무슨일이생길지모르는일이요 또그것이 정방이 하야온다면 그것을 번연히알고 내버려둘수는 진수로서참아못할일이다 설사정방이와지위함안경우에 해지지안코되는 수가잇드라도 나종에 그복대이룸에 쉬이거된다면 그것도 역시 큰봉변이안난가? 엇잿든그 정방이만은 발을싸지게하는것이 인사로도 올흔일이나 그러라고 만일에 정방이가심화로나 또는이러케 화푸리술을 막우먹거나하야서 병이덧치나면 엇절까?—그것도 염려이엇다 다만 정방이가진수의말이나 그신문을보고 분김에 단판해버리고부산까지쫏차나려가주지 안흥면조흘일이다혹은오늘이술

옥자[illegible]것은 [illegible](假)자이어서 문(門)을떼버리니 문(文)가되고 경옥이의옥자만을떼다가변명을식힌것임을알것이다 정방이는 이이름만보고도인케는 더의심할나위가업섯다

『무얼 보라는말인가?』

정방이는 감앗든눈을뜨고일부터이러케부릿나

『데이면 저구석으로커다케난것업습니까?』

『웅이음악가이야기말이지』

『네……』

정방이의 말소리가 아무래도목이메는듯이 썩썩어리엇다

『이것이중촌이란말이지』하고진수는코웃음을쳣나

『글쎄올시다!』

두사람은 정방이가 엿락정에서나리자고 입을버릴때까지 잠잣고말앗다 차를엿락정에서 본정통어구까지쇠려드리게하고 정방이는 나리면서

『어듸가서차나한잔먹세』하고진수도 나리게하얏다 두사람은 바로 그압양식집으로드러갓다 정방이는 양주를명하얏다

『아즉 약주들잡스서서 되겟습니까?』

진수는 하야케세인정방이의얼굴을 처어다보며 달리엇스나 정방이는 듯지아넛다

[illegible]소리는그동안[illegible] 도로 알아누엇서도 조키는조홀것갓다 그러나 아주흠켜누어버리고 부산서 경옥이가다시뛰어올라와서 또다시 병원에 매달려잇게되고하면 부지중에 일은일대로 아니되고 비밀만 탄로될지모를것이니 그것이 걱정이엇다

『그러니까자네생각에는 민경옥이가 중촌이의뒤를 따라서갓다는말인가?』

정방이는 침통한빗을 감초며 독한위스키를 두잔이나 마신뒤에 천천히 말을쓰냇다

『그야 몰으지요 하지만 제동무의말을들으면 중촌이가떠날제 자동차속에서 수작하는 말이 『삽바시』에서만난다느니 벳부(別府溫泉)에서나 이니하고 숙설거리는 것을보면 아마 부산서만나가지고 커리건너들서나 보녀고하기에 날쓰엣요……그것도 신문에서이런것을 아니보앗스면모르는요 또 커나 커의동무가경옥씨를 몰으면야 누가귀담아듯겟습니까만은 제동무만하드라도 진무터 경옥씨를아니까 자연 유심히보고듯고한것이겟지요』

진수는 그러케 미주아리고주아리 뒤늦캐어본것을 정방이가 수상히 생각할까보아 어려케 미두엇다

當選謝禮

今般水原學校評議員選擧에際하야有權者諸氏의深厚하신後援으로當選에榮을得하엿삽기謹히紙上으로謝禮하나이다

水原郡松山面 鄭董燮

當選謝禮

今般咸鏡南道評議員選擧에際하야有志諸氏의熱熱하신聲援으로當選의榮을蒙하엿사옵기紙面으로謹謝하옵니다

咸南定平 李善郁

當選謝禮

今般平南道評議員候補者選擧에際하와有志有權者諸氏의深厚하옵신同情으로當選의榮을得하엿사옵기感謝不勝하와玆에紙上으로써謝意를表하나이다

平原郡肅安面館北里 李鶴林 謹白

當選謝禮

今般水原學校評議員選擧에際하야有權者諸氏에深厚하신後援으로當選에榮을得하엿삽기謹히紙上으로謝禮하나이다

水原郡西新面 李鍾浩

當選謝禮

今般水原學校評議員選擧에際하야有權者諸氏에深厚하신後援으로當選에榮을得하엿삽기謹히紙上으로謝禮하나이다

水原郡峰潭面 李泰薰

當選謝禮

今般水原學校評議員選擧에際하야有權者諸氏에深厚하신後援으로當選에榮을得하엿삽기謹히紙上으로謝禮하나이다

水原郡正南面 趙仁行

廣告 도記事이오니注意해보시요

母乳잘나는 ◎家傳名藥 썩잘나는

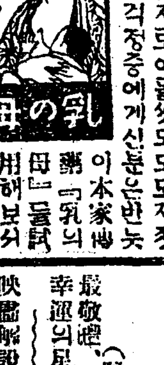

이本家傳藥『乳의母』를試用해보시요 처음엔나는이여러가지로애를써도도모지젓이안나서걱정중에게신분은반듯이『乳의母』를服用하시면二三日至內에젓이풍부하게용웁니다 證據詳細書申込次第進呈 價二圓三圓外送料四十五錢

東京市外野方町下沼袋一四〇〇 桃樂堂藥園

◎大小長短의比較

적은實用으로 크나큰効力

男 生殖器のスピード的强健化!

싸른治療 期間에 긴—一生의幸福

現代는 스피—드時代다 一年걸릴것을 한달에 한달걸릴것은하로에해버리고 단돈 五圓이라도 五十圓이나百圓을쓰는이만큼有益하게쓰려면時間과 돈의經濟를모—던스피—드的方法으로해야된다 今日까지男生殖器의發育不良短小 機能障害衰弱에 責任注射等으로 數百圓에達하는 金額을업새고 半年乃至一二年을 續하야도 時間과돈만 나처바릴나름이오 何等所得이無하야失望絶望하야自殺까지하는 사람이잇섯스나 現代醫學界에 劃目할物的療法의 代表的發明品인 特許眞空水治療法器를局部에直接自己가손쉬웁게 秘密히 一日一回 一回僅五分間式만使用하면 眞空吸引作用과理學的水力作用에依하야 微妙를極한『엔등네올그』作用을 發生하야目前에서局部에다新鮮한血液을潮湧的으로流集식히고活力을喚起하며血肉細胞의活躍에依하야 發育力을促進하는同時 局部神經을復治케하야抵抗力과機能을强健케하며 短小無力도短時日內에 强大化되고 遺精、夢精早漏、陰萎도回復됨으로 바로서人生無上의幸福을滿喫足히體驗을어더 實驗界의好評이如潮하나곳自請實驗하라 時間的迅速 具體的顯著한此驚驗할新스피—드療法을

◎無代進呈 非賣品 圖入說明書 ハガキで……御申込あれ ◎實驗例文集共 全部無料で個人名義で密送す

發明品博覽會 名醫大金牌受領

◇醫學博士九名病醫院長卅餘氏實驗證明推奨 ◎眞空水治療法器 金四圓八十錢 送料 地二十錢 ◎包莖安全自療器 金四圓 送料 五十錢

◇包莖은特許包莖安全自療器로無血無痛뻬지안코곤친다 ◇代金引換은(摸擬說明書付)와注文次第로代引送料十五錢增

東京市芝區神谷町十九號 大阪堂島中二丁目十九號 電話芝三二三九 振替東京七八三九一 電話北八二六八 振替大阪五七九九

東京 新療法研究所 大阪

朝鮮初有의외부러폰式發聲映畵

〇□△超特作品

말못할事情

提供 主演 撮影 [illegible] 氏 [illegible] 氏 [illegible] 氏

團成社

三國誌 東洋의秘密 ……豫告……

高級常設 團成社 (電話光九五九番)

四月二十一日부터

◆朝鮮研劇舍新作 ……朝鮮研劇舍所演脚本 李大公撰作 權承武脚色

人情劇 아버지를爲하야 二幕

◆朝鮮研劇舍所演脚本 權承武脚色 全員總登場

活劇 流浪의나그네 二幕

◆朝鮮研劇舍所演脚本 全員總登場

喜歌劇 極樂行呪文 一幕

봇피는봄 新劇의봄研劇舍의봄의레파도리를새기에빗치나다이는조선극계에最精銳이요劇에잇든旅笑篇!

朝鮮劇場 外交部에서 映畵解說者見習生募集합니다 資格 中學卒業程度 期日은四月二十日까지에履歷書를添付하야解說部로志願하시압 採用試驗이잇습니다 [illegible]

朝鮮劇場 電話光一二八二

四月十八日(金)부터大公開

◇월리암폭스社特作 피타·셀뎅가氏監督 사로메의마음 全六卷 월마루뻔스氏主演

◇월리암폭스社特作 존·푸리이스톤氏監督 港口의女難想 全七卷 빅타·마크라렌氏 主演

◇英國시·엠올표社超特作 월미네기부네氏監督 死線의어머니 全九卷 오두가디호와氏 한스·스디유—氏主演

(豫告) 最敬禮、잔다크、羅馬王、봄가幸運의風、新아靑春、아스팔드

貫鐵洞 優美館 電話光[illegible]九五

當四月二十日(日曜)夜間부터二大名畵特別大公開

超特作映畵 大雄篇 헐 全十一卷 유나이뎃트아지스트社超特作映畵!

巨匠 헐리킹그氏心血傾注의大作品 金玉篇 魔炎 全拾卷

[illegible] 大學生活、그레아드감보、[illegible]

觀覽料 上階 大人三十錢 小人二十錢 下階 大人二十錢 小人十錢

양복의미는 부속품의 조화가필요
아모리양복이조화도 조화가안되면도리혀야비해

아모리조흔양복이나조흔옷을입어도거기에달린부속품이잘조화되지안흐면 도리혀우숩고 야비하게보입니다 날아서옷입은 모든맵시를 조케하는것도 그부속품에달린것이며 낫부게하는것도 그부속품에 달린것입니다 더욱최근에는 일반으로 조선옷보다도 양복가튼것을 만히입으며그모양도전과달러 매우 보기조케되엿습니다만 그부속품인 모자라든지 넥타이 혹은구쓰가튼데에대해서는 물론 세밀한주의를하는이도 잇기는합니다만 대개는 그럿치못한이가 만흔듯합니다

모자나 넥타이나무엇을물론하고 흔히 양복과 조화가되여야함으로 봄철가튼때에는 양복빗이엿흔허집으로 모자빗도 자연히엿흔것이 보기에 조화가되여보입니다만 또갈색양복에 회색모자가 엿조흔이도잇고 또회색보다도 엿흔갈색모자가 보기조흔이도잇서 각각그사람에날아 색갈이달름으로 일정하게말하기는 어렵습니다 그러나 이런것은모다한때의 류행이잇서 갈색혹은회색를 때때로밧귀입니다 또근래에는 펠트모자를 만히씁니다 여하튼 각각그류행을따라 자긔취미대로 택하는것은 엇습니다만일반으로 모자를 숭상한다든지혹은쓰는데대해서는 별로 주의하지안는모양입니다 이것은 매우그릇된일입니다 누구나 모자를쓰면

머리는 감추어짐으로 남는것은얼굴뿐과 모자뿐입니다 날아서얼굴과모자의 조화를낫추는것이 각사람의긔술이며 또이로인하여 젊은이가 늙게도보이며 늙은이가 젊게도보이는것임으로 실로얼굴전체의 미를 좌우하는것입니다 그쓰는법도똑 바로쓰는것보다는 좌우어느편으로든지 다소기우려쓰면 스타일이 더조케보입니다 물론 넘우눈에쏘이게하는것도 점잔치안흐나 넘우뚝바로쓰는것도 사람에 날아서는보기흉한이가잇습니다 다음모자의 빗갈이변하는것은 해볏에날는것보다도 우에싸인 몬지때문에 변해보이는일이 만흠으로 매일아츰쓸때는 반드시털어써쓰는것이조흡니다 옷솔은눈에보이는

먼지보다도눈에보이지 안는몬지를 숨쉴을털어버리려는것임으로 잘하면 자연히모자의빗갈도 조화됩니다 갈라는 숏치석족하고 건것이 류행합니다만 또그와반대의것도 다소잇습니다 또와이샤쓰는 암히좋은것을입으면 가승이넓하보며 남성미를 더발휘식히게됩니다 구쓰는 노란것보다도 검은단화며 가죽은깃또가튼것보다도 복수와가튼 질긴것이류행이라합니다 모양도치밀한장식이나 업는것이 류행이라하며 더욱구쓰는 안바닥을잘삶혀야합니다 죽구쓰바닥은 발에꼭다어서 거름을거를때에 발과구쓰가 떠로놀지안어야 거름을걸을 수잇는것입니다

잠자는파리
新義 李椿擧

우리집 천정에는 파리한마리
그물우에 누어서 잠을잡니다
지난가을 이그물에 안키곤다가
졸음와서 그대로 잠드럿대요
◇
우리집 천정에는 잠자는파리
애들이 뒤석뒤석 떠들석해도
지난가을 든잠이 아직곤해서
숨소리 셋닥엽시 잠만잔대요
◇
애들이 떠드러도 모른체하고
아직잠이 납버서 잠자는파리
치운겨울 다지나고 봄이왓서도
곤히든 그잠을 샐줄몰라요

어린이양육과 어머니의주의 (六)
항상세밀한주의가필요
天渤堂醫院 李鑾浩氏談

또어린이에게 자극성식물(刺戟性食物)은절대로 먹이지말것입니다 년령비체중양(年齡比體重量)을볼지라도다른나라아희들보담체중양(體重量)이 떠러짐은사실(事實)임으로이의원인은여러가지가잇스나위선영양(營養)상필요한 음식물을못볼진네 조선어린이난자극성 식물을 만히먹히난것갓습니다 경험상 관찰로볼지라도 어린이의신체발육이 윤택지 못합니다 즉피부(皮膚)가 건조파리하고 지방분(脂肪分)이결핍하고근육(筋肉)의 **발달이섬약**하며눈곱이 만키나 설사나 혹은변비증들이잇스며 몸을만히 찻고놀나기를잘하니 이와가튼것은 종족(種族)이달은관계가아니라소아(小兒)가음식물을 찻게되면곳고초나염분등의 자극성이 만흔음식물을 먹이는폐단이라고 생각합니다 자극성 식물은 말한바와가티 체육(體育)상 발육에 리롭지못할뿐아니라 신경(神經)을 흥분식히므로 [illegible] 영향(影響)이막대합니다 신경은멀리흥분한후에는 반드시 피로(疲勞)를갓김으로 긔억력(記憶力)이나연구력(研究力)등을 **상실케하야** 뇌둔하고경겁한성질이 되기쉬우니 반드시 주의치 안흐면안됩니다 또어린이에게 무서운 말을들려주거나 놀내여주거나 때려주어서는안됩니다 놀내여 주면정신(精神)에 이상(異常)이 이러나기쉬웁고 무서운말을 들려주면 심정(心情)이 공겁하야지며 때려주면 심신(心身)이 위축되어 성장(成長)하야서도 영웅호걸(英雄豪傑)한 용긔(勇氣)가 업서무삼일에든지 착수(着手)치 못하며 시작(始作)을 하얏다가도견인강징치못함으로성공(成功)이나

실패의종결(終結)을짓지못함으로 제일위(第一位)의인물(人物)이되기는고사하고남(他人)의 노예가되고 마나니깁히 생각하야보호하여야 합니다 한례를들어 말하면일반가정(一般家庭)에서 그의자녀(子女)가학교에서 퇴학(退學)을 당하고집에몰아오면그의부모(父母)는퇴학(退學)당한 내막(內幕)을 밝게아라본후선후의조치는생각도안코 물론곡직간에 정직(正直)하고도 천진란만한 아동(兒童)의심리(心理)를무시하고타매하거나 구축을하거나하며 또는이와반대로 아희들끼리 쌈하고울며드러오면

시비의곡직 과경우는 뭇지안코 상대되는 다른집아희를욕하거나 강압하야주는 실로자연과학(自然科學)의하나인의학(醫學)으로본 심리들 말하면『노예』양성이라고밧게생각이안됩니다 젓을먹이고 대소변(大小便)을것우어주는육체적(肉體的)위생이고아동(兒童)의심리적위생(精神的衛生)이니조금이라도 게을리하여서는안됩니다 아버지는 나가서 생존경쟁에몰린몸이되니 어린이의 건정은모다현숙(賢淑)한어머니에게달인것입니다「어린이」는 마치 죽은나무의「움」이요 **써러진곳의** 열매입니다 이를 잘양육하는것은 실로어머니의의무입니다

世界婦人巡禮 (九)

말잘타고 올개미질잘한다면 묵서가(墨西哥)의사람들이줄 여러분중에도 대강짐작하시는 분이게실것이올시다 이사진은 그나라부인들의모양이니위는 비교적사치스럽게 지내가는부인들의모양이며 아래는 농촌부인들의 모양입니다 묵서가라는나라는 북아메리카(北米洲)의남쪽에잇는 공화국(共和國)이니 면적(面積)이 약십이만구천방리(方里)에 인구(人口)가 약일천오백오십만이올시다

家庭常識 약에대한 여러가지주의 (三)
약의작용, 용법, 저장법
藥劑師 金鍾鉉

三、약물의개인과의관계 우리가 바라는약효를보랴면 이개인과의 관계를 잘아러야됩니다 즉각사람의 효력이다른고로 약을쓸때는 항상년령과 성(性)건강가튼것에주의하야 충분이진작한후 약을선택하며 그량을 잘가감하야쓸것입니다 우리에게

년령과성의 차이가잇슴을따라 대소가 생김은명백한사실이고 약효도또한 년령과성에따라 만흔상이가잇는 까닭입니다 지금장년남자(壯年男子)의 쓰는 약의량으로서 단위(單位)로삼는다면 이장년남자가 약효를보리만한 분량이면 장년부인은 오분의사내지 삼분의이라는 분량을쓰면 능히효과를 어들수잇습니다 또년령에 대하야서는 남녀를물론하고 나이만흔자는장년남자의오분의사 내지삼분의이면족하며 이십오세이하 십사세까지는장년남자의삼분의이 십사세이하 칠세까지는 이분의일 칠세이하 사세까지는 삼분의일 사세이하 삼세까지는 사분의일 삼세이하 이세까지는 륙분의일 이세이하 일세까지는 팔분의일 십이개월이하 륙개월까지는 십이분의일 륙개월이하 삼개월까지는 십오분의일 삼개월은이십사분의일로 년령과 성의구별을따라 일정한 비례로써 분량을정하야 써야만 제일안전합니다 『영그』씨는 년령에 적당하게쓰는분량을알기쉽게 공식(公式)으로아래와가티만드러발표하얏습니다

$$\frac{년령}{년령+12}\times 대인량 = 용량$$

즉대인량에 다던량(나이만흔자또는 이십오세이하)을 승한것을 년령과십이를 가한것으로써 제하면 용량이나옵니다 이외에 주의할것은 어린아히는 중추신경계(中樞神經系)가 대단이반응하기 쉬우며 소화긔계나 비뇨긔계(泌尿器系)가대단히예민함으로 할수잇는대로 자극성인 약물은피하는것이 조흡니다 또로인들은 혈관계에 여러가지변화가 만흐며 신경계에도 변화를 닐으키기 쉽고배설긔능(排泄機能)이쇠약하야짐으로더욱 **고려할필요**가잇스며부인들은 남자와생리적 상태를달리한월경(月經)임신(姙娠)수유(授乳)등이잇슬때에는약물을쓰기전에 그로하야 밋치는해독의 유무를 잘살핀후에 약을쓰도록하여야합니다 그리고특이질(特異質)이라는성질을가지고잇는사람이간혹 잇스니 그런사람은 마취작용(麻醉作用)이잇는약을먹고 반대로 흥분하거나해열제(解熱劑)를먹고도리여열이생기는사람이 잇습니다 더욱수은제(水銀劑)나옥도제(沃度劑)혹은기니―네제(金鷄納劑)안치피린에대하야 특이질을 **가진사람이** 만흐니 약을써보아서이러한특이질의경향이잇는듯하면 약의복용을 중지하고의사에게 진찰을밧도록 하는것이 안전한것입니다 다음충혈(充血)발열(發熱)해소(咳嗽)하리(下痢)구토(嘔吐)가튼것은무리하게한번에낫게하랴고하면도리어병을 고치는데 방해가되는때가적지 안흠으로 이러한것은혹은억압(抑押)하며혹은도아주면서 서서히낫게하지 안흐면안됩니다

자동차모양의 자전거

映畫와演藝
새로일어난 上海의左翼劇

『西部戰線에異狀이업다』라고하면 昨年겨울에日本에서 築地小劇場과 新築地劇團이 競演을하야 日本新興劇運動에 새로운 큰波紋을던젓스나 中國에는한거름 느저서 三月二十一日中國의 前衛座라고할만한 上海의『藝術劇社』가 이脚本을 上演하야 特異한 效果를보엿다한다 이른바『藝術劇』이라하는것은 新派改良劇 또는單純한 創作劇의程度로 沈滯한中國의新劇運動에잇서서 홀로敢然히 銳角的飛躍을하고잇는 左翼의前衛的一群이다 劇本은 東京本鄕座에서한 村山知義氏의 脚色으로된 五幕十三場을 그대로옴겨다가 村山氏와 편지로 連絡을取하야 演出 舞臺裝置 效果等에적지안흔應援을 밧엇든것이다 劇場은上海在留日本人의 唯一한劇場인北四川路의 演藝館이엇는데 日本의『寄席』이라고하기보다는 훨씬한조그만場所이엇다 일부러그런場所를擇한것은 日本劇場特有의 廻轉舞臺의 便宜가잇는것과 中國官憲의干涉을 幾分間이라도避할수잇는 理由엿는모양이다

◇

俳優는 藝術社同人인데 그 大部分은 大學生으로그들이스스로 過渡階級이라고 일컷는 『푸러레타리』·인테리겐차』다 興味잇는것은 同社의幹部가 거의 日本留學出身者인것인데 그들이 한차게 中國新興文藝運動의 最左翼의尖端을달리고잇는것은 우리의가장注目할바이라하겟다 더욱이 그네들의演劇을 보려오는觀衆이 學生과勞働者뿐인것이 가장注意할만한점이나 첫번公演에는그團體에 돈이만치못하고 舞臺가狹窄하야서 舞臺按巧나 裝置가그다지시원치못하얏다하며 同社의手法을吟味하면은 爲先『西部戰線에異狀이업다』라고하야明確히 戰爭을反對한것은 村山氏의意圖를 그대로踏襲한것이라고볼수잇다 現在中國國內에서되푸리하고잇는 暗澹한軍閥爭鬪에對한 痛罵로써利用하려한것은 中國自身의特殊條件으로보아巧妙適切한 頂門의一針이라고볼수잇는것이다 또그와同時에 軍閥爭鬪에依하야 漸漸窮乏의밋바닥으로 떠러저드러가고잇는 勞農大衆―(最近에上海로흘러든 農村失業者만하야도 二十萬에達하고 失業工人數는十萬餘나된다고한다』에게對하야 그들이取할만한反撥의方向을 暗示하려고하는 運動의 骨的인努力이 보이는것도特色이다 그리고또한가지 特色은이것도中國革命의 特殊性에依한民族××意識의高潮이다

◇

쓰드로『藝術劇社』에對하야簡單히紹介하자면 中國新文藝運動史上에잇서 同社의位置에對한 指摘이나 理論的根據의 討究는除外하고 여긔서는커다란 輪廓만을보기로하자 成立은昨年五月 第一回는씽그레이어』의『二層의사나히』와로망로랑』의『사랑과죽엄의戲弄』 『루-펠텐』의 『炭坑夫』第二回는 ○○○○記念會에 應援出演으로 『被壓迫民族團結起來』 第三回는 三八國際婦女데이의 前날밤에 女生活을 根據로한 短劇 第二回는 ○○○파할에 煽動的인 意圖를演出한바가 잇섯스니幹部들은左翼作家同盟에 들어가雜誌『太陽』『拓荒者』『大衆文藝』의 編輯과執筆을아울러하고잇다한다 (寫眞은 藝術劇社의『세라닌와』 女優王瑩孃 上左부터同社의幹部인 鄭伯奇 陶晶孫 沈端先 葉沈)

의상
무엇이나 알고십흔것은 무르시오

【問】 저는이십팔세되는녀자인데 너무고력이되여서그런지 팔목에『혹』가튼것이 생기어서한의(漢醫)에게침을맛고 피를쌔혀나엇는데 얼마안되야 또다시발생되엇습니다 이것을눌느면압푸기도하고 점점크는듯도하오니 엇더케하면좃습니까? (일녀인)

【答】 이혹은원래싱걸이손목가튼곳에잘생기는종류이며 그속에는지방분(脂肪分)이뭉치어잇스며 그지방분은계란속썹질가튼막(膜)으로싸히어잇는데자라는성질이잇슴으로수술을하야그색리를업새기전에는 점점자라는종류이니 속히수술을밧게하시요(醫師李鑾浩)

【問】 날로살이만히쐬는데그것은무슨까닭이며 또그豫防法은엇더합니까? 仔細히알려주십시요(沓沓生)

【答】 살쐬는것은그사람의體質에依하야 健康狀態로쐬는사람도잇고 또病的으로因하야되는수도잇슴으로 그本人을診察하기前에는밝게알수업스나만약健康體로서 肥胖해간다면그사람에先天的體質이脂肪質임으로豫防方法은술이나其他자극성食物또는脂肪이만흔食物을攝取치말고될수잇는대로多食을避하며食物을淡하게먹고 물이나또는水分이만흔食物은먹지말며 항상適當한運動을할것임니다 (醫師李鑾浩)

【問】 阿片에中毒된사람이朝鮮에나가病院에入院根治하고저하는데法律上關係如何?

【答】 阿片中毒者라도朝鮮나와서入院根治할수잇습니다 (醫師李鑾浩)

【問】 朝鮮醫師試驗應試資格은如何하며試驗科目은무엇무엇임니까? (同生)

【答】 朝鮮醫師試驗應試資格은 醫學校三年以上修業者나 또는公私立을勿論하고 病院이나醫院에서五個年以上의臨床實習을하야 醫師의證明과推薦이잇스면 될것입니다 試驗科目은醫學科全般은勿論이요其他物理化學가튼基礎學이며藥物學等이올시다(醫師李鑾浩)

거름배는애기
車駿汝

지척지척 거름배는 어엽븐애기
한발누발 발떼기가 몹시어렵다
오른발을 떼다가는 주저안고요
왼발을 옴기다간 어푸러질제
조롱조롱 달린방울 달랑달랑

라듸오 (廿二日)

◇訂正(二十日附 본란童謠欄에 실린『자장노래』는 車駿汝氏의것임으로이에訂正함)

午前十時三十分氣象槪況 各地天氣實況 ▲同十一時○分日用品値段 ▲正午時報 뉴―스 ▲午後○時二十分三曲合奏 ▲同三時十五分家庭講座 ▲同五時三十分朝鮮語講座 ▲同六時○分이야기(東京) ▲同六時三十分西洋雜歌 뉴―스 ▲七時二五分講演 ▲同八時○分琵琶(東京) ▲八時三十分長唄(東京) ▲同九時○分浪花節(東京) 翌日順序發表 氣象槪況 各地天氣實況 時報 保健體操

少年小說 英淳의運命 (二)
金載英作 K生畫

어린몸에 밥조차배부르게 못먹고머나먼곳으로 숫을온종일 운반하여주고 품삭이라고 돈이십원을바든 그는해가서쪽으로뉘엿뉘엿넘어 갈때힘업는다리를 쓸고집으로 도라왓다 그러나계모는영순을 꾸지졋다 온종일잇다가부스럼처로 돈이십원을 가지고왓느냐고 영순의몸을 잡아흔들며 무엇을사먹지 안엇느냐고야단야단 하다가나종에는 입까지버리라고 하엿다 그리하야 어린영순은 무서운 겁만나서압흠을참고 울지도못하엿다 다만 아버지가 속히도라오기만 바라고잇섯다

아! 무정한세태여! 커주할인간이여! 칼날우에선 영순의압헤는폭풍우의 검은구름장이 지내갓다 포구압물은돌에는 물새가날고 사면은검푸른 밤빛이착착흐를때 포구압흐로 가느단등불만개가 한착이며 즈어오는배한척이소래를 요란히 지르며드러왓다 그러자이집저집에서뛰어나오는 여러사람들! 포구는지러가는밤에 떠들석하엿다 아!이밤에 이것이 무엇이랴? 영순아버지의 시체는배에서떠메어나렷다 그날아츰에 물건을실고인천으로 가다가 강화섬을한오마장 압두고 무서운풍랑을맛나 헤메이다가 그만쓰러지는물건과가티 배가전복되고 말엇든것이다 이때마츰강화로떠나오는선객이 이들보고 물속을뒤지어 다행히 영순아버지의 시체만은건지어 가지고 여러사람들이그밤을 새어이포구로 왓다 해변모래우에 내려노흔 허이연시치! 영순은그만 악! 소리를지르며아버지를 껴안고 그대로쓰러저버렷다 이처럼 어머니를여히고불행히 아버지조차 일흔영순이는 그후계모의 구박으로말미암아 포구에서 떠나지안흘수가업섯다 어머니업시 다만계모의손에길리운영순이! 배흔것을 참어가며 지나온그의과거는 그애나지금이나 일생을 눈물로수노앗슬뿐이다 곱든딥는 영순이를 나어주고 길러준 고향인포구를 떠난영순이는●행이라 할지 포구주막에 묵어잇는 개척사람의인도로지금잇는개척고무공장에서일흘하게되엇든것이다그리하야 영순이는 낫에는 공장에서 끌는고무가마와 싸우고밤에는 고단한몸을끌고 청년회관야학에다니며 공부에 열심하엿다 이러는중 어느날영순이는고무공장에서 도라가는 피대를박귀우다가 발을잘못드듸어 그만끌는고무가마로떠러지자 머리와억개에 중상을 당하엿다 그러나 외로운몸으로 그들누가구하여 주리요 공장의직공들의도움으로 지금이병원에 입원케되여 오날까지 이주일이 되엿것만 원악몸시닷친것이라 외로운몸연약한영순에게고통과우울만을줄뿐이엿다! 희미히 잠이드럿든 영순이가눈을뜰때에는 밝는달도 기우러지고 정적는빗에찻인 별들이조는듯 멀박어리는 깁흔밤이엿다! 아ㅡ병실에 외로이 신음하는가엽슨동무영순이의운명는사라지는별빗과가티차는하다(끗)

第一조흔 純無鉛의 最新式의 白粉은!!

우테나의백분 ウテナの白粉

肌色
肌色잘빗갈안분,빨안분,붉유죽죽한분에는우데나白粉『肌色』……

健康色
얼굴파란분, 血色조치못한분에게는우데나白粉『健康色』……

白色
누구나어엽분魅力을갓게되는最新式의白粉은우데나白粉『白色』……

ウテナ水白粉 五十錢
ウテナ粉白粉 五十錢
ウテナ固練白粉 六十錢
ウテナクリーム 雪印(無脂肪) 六十錢 月印(中性) 七十錢 花印(脂肪性) 一圓
角白粉ウテナ 一圓 二圓 三圓

東京本鄕二丁目 ウテナ本舖 久保政吉商店
5.4—27

美! 美! 美!
美의復興!!
고옵게――아조고옵게 갓는하게단장한帝都와자티
검은살빗여드름을
업새세, 업새復興의봄!!
보라…자시라…김버하라!
五大博士大家의內服하루나―
白色美顔美身法書無代進呈!!

여러분, 반가운復興을길―이祝福합시다, 그리고일흥에美도復興하시지안으시렵니까 時勢의力! 文化의妙! 듯기만하여도무서운大震災로轉禍되엿든帝都도꼿피는時節에復興되엿슴니다 이로써여러분은科學의힘을美닷지는안으시겟지요 우리들의色黑이나여드름, 죽은깨, 吹出物等도아직까지는낫지안는것이라고하엿지만은이제는科學의힘으로훌륭히…아조얀판으로알기까지美白케되는때가도라왓슴니다。그러타고데데한外面化粧料로는안되다…決코

업스나그러나肉食人種은色의證明되는內服美身藥은米食人種인東洋人이服用하면, 色黑은커녕도리혀赤色으로되는等危險이잇슴에作하야하루나―는東洋人의黑色으로된것을化粧케하는무에, 湖化作用等絶對로업고도리혀淨血作用에依하야美貌를旺케하나科學의힘으로고옵게復興되는이때와신

그따위非文明的인것은안이다 醫藥學界에서有明한藥學博士島田耕一先生、越澤先生、數津先生等의五大博士大家가苦心研究에結果美粧界를압직놀래일만한新考案、內服藥하루나―야말로服用하면體內에서부터化學作用……淨血作用에依하야理學的으로色黑、여드름、죽은깨、雀斑等을治療하야色白美顔케하는萬人所用의科學的美身藥입니다 歐米文明國에서旣히가튼內服藥이發明되어路傍에서그다지醜男醜女를볼수업지

치마서 고至今곳 試驗하시어色黑과여드름, 죽은깨가 貴치안을것을 日稻하오 고、한번 아름다워지서지 藥價는五十錢一圓二圓三圓五圓等、全國到處有名한 藥局藥店에서 其効能을迷信하고自進取扱販賣합니다、萬若品切時는直接本社에振替又는爲替等으로申込하시면特히送費無料로發送합니다。

●五大博士大家執筆 白色美身法書無代進呈!!
엇지하면美人이될가, 色黑여드름죽은깨, 吹出物等을治療할가하는美顔大이야기는무엇이든지또는누구나알기쉬웁게親切히說明한良書를此新聞名記入하신후申込하시면今回는無代로送呈하겟나이다。

東京市京橋區築地鐵街一〇八 合資會社 濟生堂製藥所 電話京橋(56)一〇一七番 振替東京一七二〇一番
府下大井町寺ノ下一四一八 濟生堂製藥工場 電話大森二三八七番

農村問題講座 (28) 農村生活諸態 (七)

裵成龍

二、勤勞層人들의諸境遇 (續)

五

이로부터 小作料에對한것을 말하아보고저한다 小作料라는 것은그耕作의利益을 地主에게 分與하는것이니 그에는엇더한 標準이잇슬수업는것이다 이에 對하야地代를말하는이가만타그러면 아에말하는地代라는것은 무엇을 意味하는것인가토지를 모다農民들이가진다면 문제가 될것이아니지마는 남의땅을小作하게되니그小作料를 엇더한 方式으로作定할가 함에關하야 地代라는것을 그標準으로말하게되는것이다 엇게토지에는매우 기름진것이잇고 또는매우척박한것이잇다 極히척박한토지는 收益이적음으로 그를경작할시라도 그를生産함에드린모든費用도 써나가지못하는것이니그럼으로 이만한地力이면耕作할 必要가잇다는다시말하면 地味로써 耕作地가되고되지못할것의限界가잇는바 농산물의갑은 이社會가 耕作하는땅가운데에서가장척박한곳의 생산하는비용을標準으로삼아서 決定한다는것이다 다시말하면땅이기름질스록 생산비는적음에비하야 수익은만을것이니 척박한땅은 힘을만이드리고 비료를만히쓰드래도 그收益은비교적만치못한것이다 그럼으로척박한땅의 생산비용은 가장만흔것이니이는經濟上으로 널리通用되는한 理論이라 현재에는농산물의갑이이로써決定되는것은아니지마는 한표준으로 볼수는잇슬것일는지도모른다

六

이롤좀더 자세하게말하건대 쌀한섬갑이二十五圓이라하면이 한섬의쌀을 생산함에는토지의 기름지고 척박한정도를딸아서 그에드리는비용이 各各달른것이다 만약생산비로二十五圓을 다드린다하면 그농작의리익은 업슬것이니 그땅은地代를낼수가업는것이다 그럼으로적어도 그時價二十五圓보다는 적은생산비용을 드리지아니하면안될것이다 그생산비용으로二十一圓을드리는땅과 十七圓을드리는땅과 十三圓을드리는땅이잇다고가뎡한다면 그十三圓을드리는곳에서는리익이十二圓이니 가장만흔것이오 그다음은 八圓이오 또그다음은 四圓일것이다 가튼面積의 토지를경작하야 이러한리익의 차이가 생기는바는모다 그地味에차이가잇는까닭일게이다 그럼으로 그十二圓 八圓 四圓이라는것은 토지의힘으로써 나게하는 리익으로볼수잇스니 이를토지가진사람의 리익으로 준다는것이다 가장 척박한토지를엇어서小作하면小作人은그에勞役을 드리고달은物資外지도 드려서생산할지라도 別로손해도 업고 리익도업다하면ㅣ이는그에로동을 판것에不過한것이다 다시말하면 그가장적은생산비용인十三圓을 드려서 二十五圓을 밧으니 그더만흔十二圓만은 利益이다 이리익을地代로밧을수잇다는 리론이니 조흔토지를 小作하고十二圓의地代를물지라도 가장척박한토지를無地代로 小作하는것과갓다는理由로써 생산비용을 관습만할수잇스면 그리익은 전부를 地主에게 준다는것이니그 分配方法으로보아 無理이다그러나 오늘날의 농산물의가격이 이생산비를 標準하고 오르내리지도 아니할뿐아니라小作料가 그러한地代理論에딸아서 決定되지안으니 더욱無理한바가잇다 말하자면아주여중이업서 그때그때의 당사자들의경우와 실력의 如何를딸아서결정하게되니 거긔에는無理라는것보다 橫暴가업슬수업는것이다

文化生活과科學 (上)

工學士 李栢圭

一、文化生活의二方面

近來文化生活이라는말이 盛히流行하게되어잇스니 大體文化라는것은 무엇을意味하는말인가 文化라는것은 文明開化라는熟語를 簡畧하게한것이라할수잇는것이다 따라서文化生活이라하는것도 文化의意味로부터 文明的의生活이라는意味로 解釋함이正當하다할것이다 바꾸어말하면 文化生活이라함은 近代的生活을意味하는것이되겟다

이文化生活이라는것은 二種의意味로써解釋할수가잇스니其一은 文化라는語句 그自體가스스로意味하고잇는바와가티華麗한生活을聯想케하는것 다시말하면 近來所謂文化村이라든가 또는붉은기와(赤瓦)붉은벽돌(赤煉瓦)의 擬洋館에살며家族은洋裝을하고잇고 『피아노』에庭前에는花壇이잇고 『테니스코ㅡ트』가잇는等 이러한生活을意味하는것이며 他一方으로는 近來널리宣傳되어잇는生活改善의趣旨에딸아在來의惡習慣을곳치며無用을廢하며가장有効하게 우리의勢力또는 物質을 잘利用하야서 참으로意義잇는生活을目的한것은 이또한文化生活이라할수잇는것이다

二、文化生活은科學을基礎로

그럼으로써 文化生活을함에는 近代文明의進步를잘理解하며 이를適宜應用하야가지안코는 眞正한文化生活이라할수업는것이다. 特히近代文明의基礎가되어잇는 科學을充分히理解하야 이를잘利用하며 잘應用하야써 充分히이를낫보지안이하면안될것이다

例컨대 瓦斯 電燈 水道等에對하야 萬若이에對한常識과그性質을多少間이라도몰은다든가하면 意外로큰負傷을한다든가或은瓦斯에中毒되며 (電氣에感電되어)生命을버리게된다든가하는事實도업지안흘것이요 또한衣服에對하여서도 木綿 絹 羊毛等의性質 또는保存法과및染料의耐久性 洗濯에對한作用等에關한槪念을몰은다하면모처럼高價의衣類를購入하엿다할지라도이것을充分히利用할수업슬것이다 그뿐아니라 食物에잇서서도 農産物 水産物 畜産物 等에對하야 營養의價値 消化吸收의良否等은勿論이요 廉價로써營養에豐富한食物을取할能이몰을것이다

다음 衣食과가티必要한物件은아니나 文化生活에반듯이업지못할것은 化粧品과家庭藥일것이다 前者는容貌를整頓하며顔面과頭髮을美化하야 紳士와淑女가되게함에잇서서必要한物件이요 後者는家庭에잇서서 急病의때의應急治療또는簡單한病에對하야 醫師를要치안흘때 即頭痛과發熱이잇슬때에는아스페린 傷處에는沃度호름」等을使用한다는等 常識으로 이를알어둘必要가잇는것이다 따라서家庭生活上必要한條件의 한가지가될것이다

또한 文化的娛樂으로서는音樂 蓄音機 寫眞 『라듸오』活動寫眞等이그主要한者일것이다 그러나此等은모다 物理또는化學의應用임으로써 이에關한科學知識을多少間이라도 知得하야두는必要가잇는것이다 그러므로비로소 이에對한 理致를잘알수가잇고 또한 娛樂以外에 自然히 其妙味와眞味를理解할수가잇고 또 機械가破損될때에는 故障이생길지라도 自力으로修理할수잇는것이다 故로科學의知識은一種의醫術임으로 다 病이든이를省察할수박게업스니 其他의器物에對하야이를一一히列擧함은 紙面上關係로到底히容納할수업는바임으로 그實際生活에對하야 自然의 障害를除去하며 人生의難關을 解決하고 社會의萬務를整理하야서 우리의生活을一層安樂케하는同時에 一步進하야는새로운文化의創造 人間生活을爲하야서의最善의貢獻을주게함에는 반듯이吾人으로하야금 科學知識을널리普及케하며 獎勵케할必要를늣기게하는것이다

開城에 勞働組合

로우회를 로동조합으로

개성에는 일즉부터 로동단체가 업섯음으로 로동자들이 이를유감으로 생각하여오든바 지난십구일 오후여덜시에 고려청년회관에서 로우회(勞友會)라는 로동단체를 창립코저 림시의장리준경(李俊慶)씨 개회사로 순서를 진행하든중 회측동과에 들어가 일반로동자들이 우리는로우회라는별개단체를시인할수업스니 우리는로동조합으로 일홈을곤치고 무산운동의 일익이되어나가야한다고 의론이분분하든바 결국로동조합으로 명의를변경하고 좌기사항을 결의하고 임원을선거한후 동오시반경에 무사폐회 하엿다하며 림시사무소는 개성군청교면덕암리 일백오십육의오호(開城郡靑郊面德岩里)민병휘(閔丙徽)씨의집을 빌기로하엿다한다 (개성)

◇決議事項 一、會館問題 一、財政問題 一、其他

◇委員 ▲執行委員長李成浩 常務洪雲杓 組織宣傳部李俊慶 敎養部欠員

紙上陪審

【質疑規定】▲官製葉書를使用할일▲行文은極히簡單明白할일▲表面에『紙上陪審』이라明記할일

【問】 大正十四年八月十九日에甲이(女老人當年八十二歲)精神異狀으로無斷出家하엿슴으로一制人이探査한結果本家에서數町되는鴨綠江支流沿岸에서甲의고무신을發見하고投江함을認하고萬般道具를準備하고懸賞까지하여七八日間이나屍體를찻고자하엿스나終是發見치못하고今日漠然하오니戶籍上手續을엇지할가요 二、屍體를發見치못하엿슬지라도其當時에區長警察官駐在所長과家人의證明書로民法第三十條第一項의處理를밧지못할가요

【答】 七日間生死不分明한時는失踪宣告申立을하야其宣告를得한後除籍手續을할수밧게업습니다(辯護士李宗聖)

【問】 甲이自己所有土地를乙에게根抵當을設定하고債度限度額을五百圓으로結定하아債度額대로借用한바幾個月後에丙이甲의土地를買受한바丙이該債務額을辨還코저한즉乙이其間利息이付加되엇다고五百幾十圓을請求함에丙은抵當에當한債度額이五百圓인즉此債度額以上은辨濟할義務가無하다主張한즉乙이然하면訴訟을提起하고土地는競賣에付하겟다하니法律上으로는債度限度以上을支拂하여야됩니가(星州一讀者)

【答】 丙은債度額五百圓만辨濟하면足합니다民法第三百八十三條에依하야滌除의手續을하시오(辯護士李宗聖)

【問】 本人은當年三十二歲의女子이온데 只今부터約十餘年前에甲男과結婚하고 伊來同居하다가約八年前에 家事上形便으로不得已離婚하게되엇습니다 그러나戶籍上에는 確實히解除도안코只今까지 獨身生活을하여오다가今年에 乙男과結婚하엿는데乙男과의 婚姻屆를하랴도本人의民籍이現在甲男의籍에잇서서 離婚確定을하고져하나甲男은 乞食者로乞食함으로現在居處조차 알수업스며또其외父母와近親은 全部俱沒하야離婚手續을해줄 사람이업스니엇더케하면조흘가요(不明李金波)

【答】 三年間生死不明의理由로離婚訴訟을提起하야判決을得한後戶籍整理할수밧게업습니다(辯護士李宗聖)

【問】 甲이某處에漢藥局을經營하고잇습니다 그런데乙에게數年前부터藥種去來가有한關係上至今까지代金殘條百餘圓이잇서數次督促하엿스나支拂치안흘뿐아니라도리혀反抗을하니如何히하면바들가요去來年數는五年間이며甲의帳簿는明確합니다然이나證書는업습니다(一問生)

【答】 藥代請求訴訟을提起하고帳簿를證據로提出하시오(辯護士李宗聖)

【問】 本人의父親이事業을하다가失敗하여數千圓의債務가잇스나支拂할수업스며諸子息이活動하야成家하여야當次子息이活動할可望이全部업습니다 만일잇다면債權者가債務者의相續人이되는子息에게도 그債務를請求할수잇나요(一問生)

【答】 父가死亡한後는相續人이父의債務를全部辨濟할義務가有하외다但限定承認의制度가有하외다(辯護士李宗聖)

【問】 甲女가乙男과結婚하엿다가大正七年에乙男은死亡하고大正八年에丙男과結婚하야(民籍에正式夫婦) 七八個月同居하다가다시丁男(大正八年十月分)과結婚하야于今同居하난대婚姻屆를하지못한故로其間에二男을出生하엿스나아즉出生屆를못하엿스니如何한手續을하여야婚姻屆도하고出生屆도할가요又一婚姻屆를못하면所生子들을如何한方法으로入籍할수잇습니가(玉山外A·R生)

【答】 丙男과離婚치아니하면丁男과婚姻할수업습니다出生兒는私生子로丁의認知에依하야庶子로入籍할수밧게업습니다(辯護士李宗聖)

【問】 小生이何官廳에就職코자하야郡某某에請願을得하고履歷書를提出하얏든바郡에서는本署警察署로身元調查를囑託을하얏는대該警察署에서는本人의身元調查回答에罰金의受刑이有하다고함으로就職치못하고生活이困難할뿐아니라名譽上의關係도적지안습니다
二、本人이前者의科料는有하오나罰金의受刑은無함니다
三、科料와罰金의性質이何如하며該警察署長을相對로告訴할수도有함니가

【答】 罰金과科料가罰에輕重은有하나身分上缺點됨은一也외다警察署調査에罰金이라함은誤謬이나告訴할수업습니다(辯護士李宗聖)

期待하라 撮影中

僧房悲曲

東洋映畫社作品 萬金을期必한大作品 原作의偉大映畫로서最尖端 △ 原作…崔獨鵑 脚色監督…李龜永 撮影…李明雨 △ 李慶善 尹逢春 成春殿 金蓮實 鄭淑子 共演

專賣特許金牌受領 世界的大發明 痲疾 病根治法
酒며藥車馬며勞働을굿치지안코도自己가秘密히簡單安全迅速히快治를得하는世界醫學上未發見의眞正根本的治療法藥書로申込次第詳細圖入說明書個人名義로送呈함
東京麴町永田町一ノ卅一 大阪土佐堀一ノ一九 新富堂 京城本町二ノ三 朝鮮京城本町 銀座松屋日本橋三越其他에有함

朝鮮日報社京城販賣所 電話光化門一八七番

自働車運轉手生徒募集
公認 釜山高等自働車學院
學則申込次第無料進呈
每月一日十五日新學期開始(釜山鎭驛前)

小粒 大粒 仁丹
해소에卓效잇는 銀粒の仁丹
銀粒仁丹主劑外에貴藥朝鮮人蔘及비타민B를配合함
◎仁丹은鎭咳, 祛痰, 精神爽快, 口腔芳香, 保健救急을爲하야 氣分이납분때 口中惡臭時 晉聲을使用할時 勤務工夫時 疲勞倦怠時 船車旅行時 運動散步時 集合觀劇時 宴會喫煙時 食前食後 訪問接客時 惡疫流行時 等日常「懷中」으로二、三粒式活用하시라
仁丹ハミガキ ◦ 仁丹の体溫計

一般痔疾特히難治의痔疾를速히治療함 (坐藥·軟膏)
痔疾
適應症 內外痔核、痔出血 脫肛、肛門破裂、痔瘻、分娩後의脫肛、會陰裂傷…等
根治新藥 헤루미진 (各地藥店販賣)
大阪市道修町 藤澤友吉商店 支店 東京·京城

肥滿劑
身體虛弱한데 여러가지擬藥도無效하야困難한분은葉書로申請하면胃腸을健全히하며害업시身體肥滿하게되는妙藥의說明書進呈
東京市麻布區三川大町小川藥局

新發明劑 癩病全治 效果 天惠丸 (풍병곤치는약) (一個月分一劑定價金五十圓)
本劑는服用二十日이면相當한效果가表現되는바發病初者는一劑에可하며十年以上의久患者라도三劑면能히全治한다續出하는全治者의實을보고從速治療하라
總發賣所 奉天橋立町十三番地 活民公司 電四二六五番

生徒募集入學隨意。學費低廉。前京城自働車講習所創立十週年貢獻에依하야昇格記念
總督認可 京城第一自働車學校
校舍新築內容充實理想的設備新シボレー新フォードハップオーバーランド其他數車大한實習場에서敎授함을보라 三錢切手封入學則送呈(京城貞金町六丁目)

260

眼科專門大家
醫學博士 河本重次郎氏 醫學博士 小玉龍藏氏 醫學博士 松岡與之助氏 醫學博士 三宅良人氏 醫學博士 山中祖之氏 推奬

씻처내는약 洗眼藥과 눈에넛는약 點眼藥이 合하여야만 治療는學理에適當한다

大學目藥

一瓶마다大學洗眼藥을添付함
價 二十錢、三十錢、五十錢、壹圓、各藥店에有함 十歲以下의어린이에게는小兒用大學目藥(二十錢)

容易하게쓱으며 目藥보다더잘듯는 大學洗眼藥 價 十錢 廿錢 各藥店에서아니판도販賣합니다

眼病은早速히治療할려면은、반듯이先眼藥으로눈을씻고서、點眼藥을使用할必要가잇슴니다이것이眼病의眞正한治療입니다
(論보다證據어느곳醫院이나病院에서도學理上가장조흔方法으로認證하기때문에洗眼을重要視하야洗眼後에點眼을하는것이안이겟슴니까)
大學目藥은한병사시면그속에洗眼藥과點眼藥이갓추어잇서서家庭에서簡單히理想的으로眞正한治療를할수잇는便利하며經濟的인第一잘듯는眼科藥입니다
더욱그効果는眼科專門의有名한五醫學博士가異口同聲으로推奬함과가튼藥效가잇슴으로아모리무거운眼病이라도다른目藥은입내도될수업는治療力을가젓슴으로놀나울만큼速治됩니다
(效能) 도라홈!、몸닐눈、疲困한눈、逆睫、눈씨집이、打撲、星目、흐린눈、血目、其他眼病一切

大阪北濱 參天堂株式會社

證據

本年이되면서부터新포ㅡ드車는前보다一層더宏壯한勢力을가지고 賣出되기始作하엿습니다
이것은發賣後過去二年間의試練時代를훌륭히通過하야 其眞價가世人一般에認定되온새닭임니다
택시ㅡ를불트실때『반듯이新포ㅡ드를』하라고注文하시는분이점점만허지는것이무엇보다도證據입니다
今春에사시는車는손님이조화하시는新포ㅡ드의幌型으로작뎡하여주십시오

橫濱子安 日本フォード自動車株式會社

春耕期에各地水害

慶北一帶豪雨로 洛東江增水四尺
자동차가불통되엇다고

지난십구일밤부터 경북일대(慶北一帶)에는 비가나리기시작하야 도내각하천(河川)에는 증수가되엇스며 이십일정오까지 교통상황을보면 낙동강(洛東江)증수사척 청송(靑松)룡전천(龍田川)진보(眞寶)반변천(半邊川)증수이척오촌이며 청송으로부터 각방면으로 통하는자동차는 운전을 하지못하며 안동(安東)북후(北後)내성(乃城)간과 안동례안(禮安)간에는 교통두절이되엇다한다(대구)

慶北金泉에는 浸水家屋五十
십구일부터비가와서

경북김천(慶北金泉)에서는지난십구일 오후열두시부터 비가오기시작하야 상금도비가온다는데 상시간속락우(連落雨)가만히퍼부슨관계로 이십일 일곱시경에이르러서는 청내정대승밥을 비롯하야 사모바위부근인 금정일대에서는 산밋헤잇는 주택에는 산꼴물이 쏘다저나리어 모조리침수가 되엇슬뿐아니라 피해도 상당히만엇다하며 본옥정또는황금정 등지에서도 침수가옥이만엇슴으로 전부오십여호나 되엇다한다(김천)

新泰仁에서는 家屋、麥田沉水
궁민들은크게념려중

전북정읍군신태인(全北井邑郡新泰仁)에서는 지난십구일오후다섯시경부터 비가 오기시작하야 이어이십일오전까지나렷는데 신태인역전 들에는 인가와맥전에 침수됨으로 가옥에는별관계가업지마는 보리만밋고 잇는일반인민들은 사활문제로 매우우려중이라한다(신태인)

忠北永同에서는 重要交通杜絶
하로밤에나린소낙비에

충북영동(忠北永同)에서는지난 사월십구일밤에 사오년래 처음으로 큰소낙비가 밤새도록굿치지안코 이튼날까지 계속하야 영동교(永同橋)밋헤흘으는내물은 갑작이 큰홍수가되엇고 논밧헤는 물이가득히 고혀서 보리에큰 해를 씻치게되야 일반농민의우려가 극도에달하엿스며 더욱히 영동읍으로부터 무주(茂朱)로통하는자동차와 옥천청산(沃川靑山)으로통하고잇는자동차가 홍수에 막혀서 통행치못하야 교통까지두절이되엇다는데 이삼일간 한재의 여독으로 금년에는장마가지리라고 일반은 걱정이아니라 근심하고잇는중이라한다(영동)

賦役反對코 檄文을配付
먹지도못하는사람을 억지로부역식힌다고
青年數名檢擧

전북익산군춘포면(全北益山郡春浦面) 각부락에 급고격문(急告檄文)을 배부(配付)하얏다는데 들은바에의하면 웅포함라간(熊浦咸羅間)의도로를 수선하는중 한재의여독으로 그날그날의생활이 어렵고 하로를버려야 여러식구가 그날그날의 주림을면치못하는 그네들을 부역(賦役)케한다는것이 원인이라는데 웅포청년들은 한재로살기가 망연한 그네들을부역으로 도로를 수선한다면 련명(連命)키어려운 현상이니 명년춘긔로 연긔하는것이가하다는것을 면장김용식(面長金容植)에게수차간청하얏스나 드듸어 출역케하얏슴으로 청년들은 밥먹지안코 부역을 엇더케하겟느냐는 격문을 부락부락으로 도라단니며 배부하엿다는데 소관함열경찰서(咸悅警察署)에서는 탐지하야 그청년들을검속하얏다한다(함열)

陵參奉爭奪戰
김해군에서

경남김해(慶南金海)에는가락왕릉(駕洛王陵)의참봉(參奉)을 게선하는데 쟁탈전이일어나 그가운데는 부자력한 사람이 권력운동을 하는일이잇다고 그자손들은 만흔시비가잇든중 지난십사일에는 동자손으로조직된 김씨회개원의총회를열고 대책을강구 한결과 만일동자손으로부터 추천한 자격자를임용치아니 하면 동화수계에서는 권선자손을 모아가지고 상당한해결을짓겟다한다더라

東萊記者團幹部 大邱로不服控訴
십구일에팔개월이하에 판결을밧고또다시공소

동래긔자단(東萊記者團)의중요간부(幹部)십명이 모사건으로인하야 지난 이월이십팔일에 동래경찰서(東萊警察署)로부터 부산형무소(釜山刑務所)에수감되어잇든바 지난십칠일의 제일회공판에서 구형된바와가티 지난십구일에 알에와가튼 언도를바덧다는데 피고들은 대구복심법원(大邱覆審法院)에공소할작정이라한다(동래)

嚴莊永 八個月 朴甘聲 韓一徹 李永錫 朴永鍾 孫志守 金淳英 宋景煥 具廷書 韓新相 以上六個月

회준비 최승일(崔昇一) 로청빈(盧欽彬) 한성화(韓盛梨)제씨에게서 청서를낫고커한다한다(신상)

無産兒童學用品補助
新上公普父兄會에서

지난십구일오후한시부터 신상공립보통학교학부형회(新上公普學父兄會)가 구회정긔대회를 열엇다는데 금년부터는 무산아동(無産兒童)에게 학용품(學用品)을 보조키로결의하엿다한다(신상)

定平新幹 大會禁止
경찰로부터

정평청년동맹(定平靑盟)과 정평농민동맹(定平農盟)의일체집회를 금지하고 간부들에게서 금지명령을 위반치안켓다는서약서(誓約書)를받은후 오는사월십오일에 대회를열기로 집행위원회에서결의한 정평신간지회(定平新幹支會)대회를 금지하고 대케 사년정긔대회를 금지하고 대

中國人强盗 千餘圓强奪
권총과단도를들고침입
齊齊哈爾同胞家에

십일일밤 아홉시에 본적을 함북길주(咸北吉州)에 두고 현재북만흑룡강성제제합이 남문외광신호동(北滿黑龍江省拔齊齊哈爾南門外龍信胡同)에서 백미상을경영하는 북만상회(北滿商會)정하풍(鄭河豊)씨집에 중국인강도두명이 모젤식권총과단도를가지고 침입하야 주인을협박하고 현금천여원과 이부자리를가지고 도주하엿는데 당니 일본 령사관경찰서와 중국공안국(中國公安局)에서협력하야 범인을수색하나 범인의 종적은오리무중인데 요행이 인명에는피해가업섯다한다(제제합이)

婦女二名이 自動車에轢傷

지난십칠일 오후울산 자동차부(蔚山自動車部)륙백십이호가 울산에서 부산으로향하는 도중 약십리되는 삽호교부근에서 부인두사람이 치어경상을 당하엿다는데 그부인들은 사는곳은 울산군두동면 천전리(蔚山郡斗東面川前里)라하며 일홈은최모(崔某)인데 두사람이 읍내로 구경오든길인데 맛침 차가오는것을 보고 두부인이 압에뛰어들어 그러케여러곳에 상처를 너엇다고한다(울산)

順川山火의面積 實로四十町步
손해는일천이백여원

순천군청산면 천성리(順川郡??面天聖里)에잇는 국유림(國有林)으로부터 지난십칠일오후여섯시삼십분경에 불이나서 부근산림을 태워버리엿다는것은 임이보도 하엿거니와 불타버린면적이 대략사십정보나되고 손해는 합계일천이백오십원 이라는데 발화된원인은 동리의 담배불에서 생긴것이라한다(평양)

傳票만發行코 現金支拂을拒絶
칠백여원이나밀려와서 토목과에진정까지하여
龍山長門組에서

경성룡산(龍山)에 본점을둔 청부업자장문조(長門組)에서는 일전부터 김포군양동면 염창리(金浦郡陽東面鹽倉里)에가설하는 교량(橋梁)공사를 시작한후 사용하는 인부들에게 그날그날 임금을 지불치안코 권표(券票)를발행하야 각인부들과 기타에게준후 매월십오일과 월말에현금을 지불하겟다함으로 일반인부들은 할수업시 그날그날로동하고 임금대신 바든 권표를가지고 곡상 남자와 음식점 업자들에게 주고쌀또는밥과박구워 그날그날의생활을 유지하여오든바 지금에와서는 권긔 장문조에서 현금을 지불치아니 함으로 그권표를신용하고 쌀과밥으로 교환한상인과 음식점업자 칠십여명은 대경하야 장문조에질문한즉 장문조에서는 자긔네가 당국으로부터 공사를 이만 칠천여원에낫흔후 룡산구강(久岡)모라는자에게 일만이천원에 하청부를 하엿는데 그공사의 일부분을 하청부(下請負)로어덧든것이 구강이란자가 만흔현금을 가지고 어데로인지 도망하고 업슴으로 지금에와서는 권표를 현금과밧굴수가 업다는 명랑난 말을함으로 로동자들의정상을 생각하고 또는권긔권표에 대한책임을 지고 잇는 칠십여명이 가진권표만하여도 칠백여원 이란거액에달하는데 게다가 리유에닷치도안는 구실로 사흘을 감하고 준다함은 실로상업조가 아니면 볼수업는 사실이라하야 일반은 매우분개하는 동시에 시흥군영등포면당산리(始興郡永登浦面堂山里)미곡상전광익(全光益)씨외십여명이 련서한진정서(陳情書)를 조선총독부내무국토목과(內務局土木課)장에게제출하엿다는데 권긔공사는 총독부내무국에서 한강호안(漢江護岸)공사의일부분인까닭이라한다(시흥)

既納한稅金을 四年分滯納督促
납부한령수증재지잇서
龍川面當局의失態

룡천군룡천면운흥동(龍川郡龍川面雲興洞) 김병호(金炳浩)씨는 동군동하면 (同郡東下面) 칠지에 삼림(森林)약일정보이상을 소유하엿는데 수일전에 돌연히 동하면소로부터 독촉장 사매가 일시에와서 그내용을본즉 소화원년도부터 동사년도까지의 삼림조합비 체납에대한 것으로 동납입자 김병호씨의 수중에는 매년납부한 령수증이잇다하야 면사무의 착오와등한을 비난한다고하더라(룡남포)

汽車에跳下타가 轢死한사람
군포장역에서

지난십팔일 오전두시경에 수원도립의원(水原道立醫院)에서 긔차에치엇든 사람이 응급수술도 무효되어 세상을떠나 버렷는데 그사실내용을 드러보면 그죽은 사람은 본적과주소를 경긔도부천군소사여권(京畿道富川郡素砂)동주소미정의 리원창(李元昌)이란 나이사십세가량된건장한사람으로 죽든그전날인십칠일오후 아홉시경 경성발부산행 급행렬차를타고 군포역 까지와서하차하다가 주의가 부족하야 긔차가 밋처정거하기전이요 겸하야 어두운 밤에뛰어 나리다가 실족이되어 십시간에 두부와허리가상하자 구비(口鼻)에서는 류혈이창일하여 쓰러저고민하는 것을 동역원들이 발견하고 그즉시수원도립 병원으로 다려다가 응급수술을 하야 잠시소생이되엇다가 그익일십팔일 오전 두시에 할수업시주엇다는바 그의죽은사실을 권긔군포역에 통지한결과 동역 소로서시체의 운반비와 장례를 담당하야 죽은사람의본적지 소사역권 그형에게 로호송하엿다한다(수원)

安城公普의 盟休解決

안성공립보통학교(安城公普校) 륙학년생도 일동이 지난십일일 아침부터 일제히 동맹휴학을단행하엿다함은 긔보한바 어니와 그와가티 맹휴한리유는 륙학년담임선생 중근풍치(中根豐治)씨가 일본력사를 가라치는시간에 생도들이부슨 질문을함에대하야 중근씨는 그와가티 필요치안흔 교육하지말라고 거절하고 생도들에게성의가업다는것과 신임선생김용긔(金鎔起)씨의태도가불진실하다는것을 리유로한 되에금번졸업생도가 매우우수치못한것을보면 륙학년담임선생이열심으로교수하지안은까닭이라하야 이번륙학년생도들도 담임선생이 친절히교수하지안흐면 장래 상급학교입학이 용이치안켓다는 생각으로 그와가티동맹휴학을 단행한것이라는데 선생일동과 학부형의주선으로 그날오후에 무사히등교하얏다한다(안성)

收用令으로威脅 强制買占한것
분개한농민대표의하는말
當局의態度를注視

전남려수농민회원의리해를대표하야 일부러 천리길을도보로답파하여 상경후 총독부와철도국을방문하고나온 권긔 삼씨는 서로보말에와가티말하더라

『우리들이 가지고잇는토지이십오만여평을 철도회사에서 매수 하려 하되 가격조차 넘우어이업슴으로 우리들은 아니팔기로 해섯습니다 그런데 그뒤군수이든등곡(藤谷)이와 면장들이나서서 철도회사와 무슨묵계가잇섯는지 편해그편에 응치안흐면 관청에서는 돈을들어가면서 만일 토지매매에 한푼아니주고 토지수용령으로 사용하겟느니 엇커겟느니 하야 가진위협을 다하기에 부득이 팔엇든것이 지금에이르러는 계약서의언약조차 리행하려하지안흡니다 이런억울한일이 어듸잇습니가 이말을하엿더니 총독비서관과철도국장은 조토록 처리하겟다하니 하회를기다려보기는 하겟습니다만은 수백농민의 사활문제이니만치 이문제는실로 중대하다아니할수업소이다』

學生事件嫌疑로 女教諭를免職
학생사건당시에주목밧든 녀선생을이제야또처내여
學父兄이對策講究

지난이월경 대구학생동요사건(大邱學生動搖事件)에 봉화(烽火)를들게된 대구녀자고등보통학교(大邱女子高等普通學校)에서는 몃명의정학과 검속(檢束)자까지잇슨후 권차종식을고하엿든바 지난십일경 동교녀교유(女教諭)표경조(表景祚)씨를 돌연면직 처분하엿는데 금번면직식힌내용은 절대비밀에 부처알길이 업스나 탐문한바에 의하면 권긔표교유는 동교학생 동요사건이 잇슬당시부터 당국의 엄중한 감시를 밧든터인데 그 여축시 면직처분을 하면 극도로 흥분되어 잇는학생들에게 엇더한악영향이 밋칠가하야 일시방임하엿다가 종식된지금에 그와가티단연 면직된것으로 혹면직으로 조직된 모결사에 관련되지나 아니하엿나 매우주목중이며 권긔 표교유는 밀양출생으로 경성녀자고등보통학교(京城女子高等普通學校)를졸업하고 나량녀자고등사범학교(奈良女子高等師範學校)를졸업한후 동교의 교유로취임되엿든터인데 금번면직에 대하야 매우애석히 생각하야 일반 학부형간에는 장차그대책을강구중이라한다(대구)

岡山降雹
농작물에피해

일본강산(岡山)지방은 지난십구일이래 붓시로 더위가몰려와서 이십일 오후네시경부터 소낙비가나리붓더니 상도군(上道郡)북부지방에는 우박(降雹)이나리어서 농작물에 상당히피해가 잇슬모양이다(강산전)

『歸化朝鮮人에겐 便宜圖謀해주라』
조선인의귀화여부조사를 國民政府吉林省에命令

중국 국민정부에서는 중국령토안에거주하는 조선사람의 민적(民籍)을 확정키위하야 조선사람이만히 거주하는 길림성정부(吉林省政府)에대하야 최근왕에와가튼훈령을 하엿다한다

동북각성(東北各省)에거주하는조선사람은 그수효가 심히만흔데 그중에는이미귀화(歸化)한자와 아직귀화치안흔자가잇는바 귀화한후 십년이상을경과한자는 국제법(國際法)에의하야 각종제한을 면케하엿다 그러고 민국십칠년까지에 중국령토안에서 만오년이상거주한자에게 대하야는 귀화를식히고 그편리를 도모하여주라 또한방금훈정개시(訓政開始)자치주판(自治籌辦)의시긔에잇서 거주조선인의권리의무를 확정키위하야 각디방관서는 이를조사동독하야 현재귀화 미귀화조선인 조사표(歸化未歸化朝鮮人調查表)를 필요가잇슨즉 동북각성은 에의하야조사를행하라

天氣豫報 晴一時曇

低氣壓은朝鮮中部를지나서 北海道方面으로옴기고 高氣壓은黃河와揚子江流域으로 半島에퍼지고잇기때문에全朝鮮의日氣는回復되고 氣溫은昨朝부터八度內外로急降하얏다 明日은日氣가조코 뜻할것이다

昨日氣溫 最高 十九度五 最低 十度九

물감장사 老婆被殺
범인을몰라

평북녕변군 오리면 송호동(寧邊郡梧里面松湖里)에사는 한진복(韓鎭福)씨는 지난 십칠일오전구시경에 이웃에사두엇든 뒤간을 수리하려고 차저간즉 난데업는 냄새가나기로 살펴본즉 어떤노파(老婆)가죽어넘어진것이 발견되어 엽작주재소에 알리어 검사한결과 나히는 사십세가량되어 보이는 물감장사인데 어떤악한이 물품을 빼앗스려고 수족을매고 또한목을 매어 그와가티 참살된노양인데 신체가 썩어진것과 여러가지로보아 죽은지가 오도오륙개월는되엇겟고 주소성명을 자세히알수업스나 다만평북박천(平北博川)에잇는것만은 알수잇다는데 범인을 조사중이나 오리무중이라고한다(녕변)

異域怨魂된 朝鮮婦人
경도에가서 면차에치여죽어

지난십칠일 오후세시에 경도람산선(京都嵐山線)면차(電車)가 사조대궁역(四條大宮驛)을떠나서 약이십정가량이나 나오다가 조선녀자한명이 무참히도 갈려죽엇는데 그자세한현장을 조사한바에의하면 피해자(被害者)는 조선경북 연일군창주면 하성리(朝鮮慶北延日郡滄州面下城里)에다가 원적을둔 조만수처신씨(趙萬洙妻申氏)(三)로 나물캐너갓다오는길에 면차선로에서 그와가튼참변을 당하엿다하며 두개골이(頭蓋骨)약삼일센지메돌이나 파쇄되엇다는데 그현장에서 시내송산병원으로 입원식혀스나 마츰내동십팔일 오전열한시에 무참히도이세상을 떠나버리고 마럿다는데 참변당한신씨의남편조만수는 결혼한지가 이미륙년이라는데 결혼한후 그의남편은 생활로말미아마 일본로동시장으로 오게되고 신씨는조선서 비약한살림사리에 남편을그리면서 륙년이란 세월을 보내고 남편을차저 이곳에온지 불과 일개월이못되어 그와가튼참변을당하엿다 더라(경도)

運動競技

俱樂部聯盟戰延期

每年五月에 四俱樂部聯盟과東亞日報共同主催로擧行하든聯盟野球리그戰은 不得已한事情으로因하야 當分間延期하엿다

六大學野球리그戰 早大再勝
對法政二回戰

早大對法大第二回戰은 二十日午後零時三十分부터 東京神宮球場에서(球)三宅(壘)普澤·淺村三氏審判下에 早大의先攻으로開始한結果 三對零으로 早大가再勝하고 二時四十六分에 閉戰하엿다

◇뱃터리 △早大 多勢—伊達 △法政 鈴木—倉

早大	000100101=3
回數	一二三四五六七八九
法大	000000000=0

明大再勝
對立教二回戰

明大對立大第二回戰은 二十日午後三時十七分부터 東京神宮球場에서(球)淺沼(壘)藤田·西田三氏審判下에 立教의先攻으로開始한結果 四A對零으로 明大가再勝하고 五時三分에閉戰하엿다

◇뱃터리 △明大 戶來—井野川 △立教 龍岡—小笠原

立教	000000000=0
回數	一二三四五六七八九
明治	10010020A=4

帝大惜敗
對日大野球戰

東京帝國大學對日本大學野球試合은 十八日午後三時二十分부터 駒場農科大學球場에서 藤田·藤澤兩氏審判下에 帝大의先攻으로開始하엿는대 帝大는敵을輕蔑하야 처음에新進選手로써對抗한結果 日大는一回에一點 二回에二點 四回에一點을得하야 終是 帝大를 리드하얏슴에反하야 帝大는三回에二點을得할뿐으로서 後半에陣容을一新하야 挽回에努力한結果 겨우 九回에一點을回復하얏스나不及되여 四對三으로帝大는惜敗하고五時二十分에閉戰하엿다

早慶庭球第一日 慶應優勢

早慶對抗競技의庭球인 第十三回庭球試合第一日의뎌블스는 十九日午前十時半부터 大森코트에서擧行하엿는데 早大는小栗主將이卒業하엿슴으로 原田이새로 吉田과組合하야出場하고 慶應은「쥬니어庭球의第二三位를차지한 慶應普通部의山岸·西村兩君이入學하야 새로出場하엿슴으로 오래간만에新鮮한맛을보왓다 그成績은 아래와갓치 慶應은 第一位山岸·志村組가敗戰하엿스나 二對一의優勢로第一日게임은終了되엿다

慶 樋口 6—3·6—1 原田 早
西村 6—2 吉田

慶 山田 6—2·6—1 辻 早
山岸 6—4 山岡

早 佐藤 3—6、6—4 山岸 慶
3—6、6—3
川地 7—5 志村

關西三大學野球戰 同志社大勝

日本關西三大學野球春期聯盟戰은 十九日午後二時에 甲子園球場에서 參加校의入場式을擧行後 川村同志社大學野球部長의始球式이잇슨後 午後三時부터京都同志社大學對神戶關西大學留守軍(同大學野球選手는 目下渡米中)의 第一回戰을 才木·佐田兩氏審判下에 關大의先攻으로開始한結果 關大軍은 겨우第九回에一點을得하엿슴에反하야 同大軍은第一回에三點 第五回에二點 第六回에一點 第八回에四點을得하야 十對一로同大가大勝한다음에四時五十分에閉戰하엿다

日本軍辛勝
對英艦第二回蹴球

極東競技大會에出場할 日本代表팀對英國軍艦콘월號第二回蹴球試合은 十八日午後三時十分부터 東京神宮競技場에서 主審竹內, 審判손·生島審判下에擧行한結果 日本軍은 後半戰에 겨우 一點을得할뿐으로서 一對零으로日本軍이得勝하엿다

今日의運動

▲八幡製鐵所對京城電氣會社野球戰은二十二日午後四時부터京城運動場에서

原料香水 オリヂナル

봉—꼿—향긔

香水를색달리가되엇습니다 조흔냄새가오래ㅣ나는本品을愛用하여주심을바라옵니다

只今 愛用하시는분에게는 薰의素(麝香其他)一袋(定價十五錢)으로進呈합니다

進呈方法 愛用하시는분은近處小間物化粧品商店等에서『오리지나루』의素를付하야주시라고말슴하시고사십시오

定	價
小瓶	0.50
中瓶	1.00
大瓶	2.00
特大瓶	4.00
角形瓶	1.20
扁平形	0.60

本舖 株式會社 安藤井筒堂 東京日本橋水天宮前

獨逸製高級家庭用지봉틀

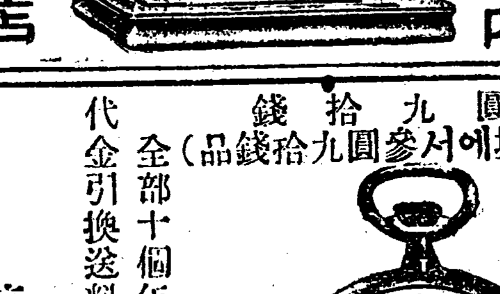

月賦八十四円 現金七十円

目錄進呈

楠지봉틀店 京城鍾路二丁目 電話光三九六番

貳圓九拾錢 (朝鮮京城에서參圓九拾錢品)

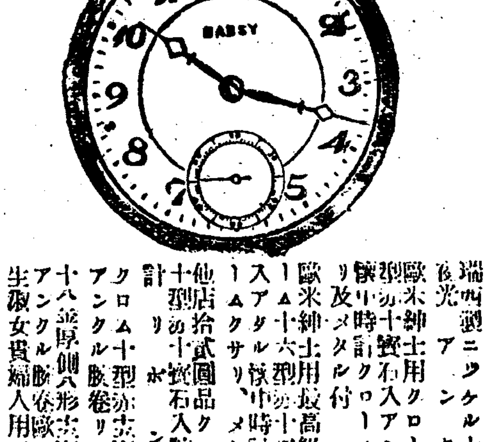

全部十個年保險證付

代金引換送料(日本各地五十錢 朝鮮滿洲三十五錢)

先金送料無料

支那南滿洲安東縣下川端町

歐米時計直輸入商 亞細亞洋行

振替大連一二四四七番 中電話六二五號 私書函安東縣局三六號

歐米에서直輸入하야原價로大投賣!

半島經濟界을挽回키爲하야 奮然이이러난本行은 歐米製作所와特約하야 吾族의게原價로提供하는것이精神이요또使命이다 品切되기前에迅速下命하시오

大特價貳圓九拾錢 瑞西製ニッケル十七形 銀面アンクル
大特價參圓五拾錢 獨逸製ニッケル十七形 白面アンクル
大特價參圓五拾錢 瑞西製ニッケル十七形 夜光アンクル
大特價七圓五拾錢 歐米紳士用クローム十型ヶ十寶石入アンクル側中時計クロームクサリ及メタル付
大特價八圓五拾錢 歐米紳士用最高級クローム十六型ヶ十五寶石入アタル樣中時計クロームクサリ、メタル付
大特價五圓五拾錢 他店拾貳圓品クローム十型ヶ十寶石入腕卷時計リボン付
大特價六圓五拾錢 クローム十型ヶ十寶石入アンクル腕卷リボン付
大特價拾參圓五拾錢 十八金原側八形十寶石入アンクル腕卷歐米女學生淑女貴婦人用리본付
大特價三拾八圓五拾錢 十八金原側十六型十五寶石入アンクル樣中時計歐米紳士用モタン式
大特價拾五圓五拾錢 クローム21Sエルチン七石入アンクル純米機械

朝鮮日報京城販賣所 電話 光化門一八七番

設備完全 學費低廉 (規則無代進呈)

公認 平壤自動車講習所

平壤府上水口里一一三番地(電話一四一六番)

製造販賣元 吉田商店

大阪市東淀川區中津濱通三丁目三八 自轉車タイヤ

小賣에七十圓品을大阪不景氣又는朝鮮一次宣傳키爲하야 五十只限하야元價十八圓五十錢에發賣함

◇同業者二只以上前金注文에는全國運費無

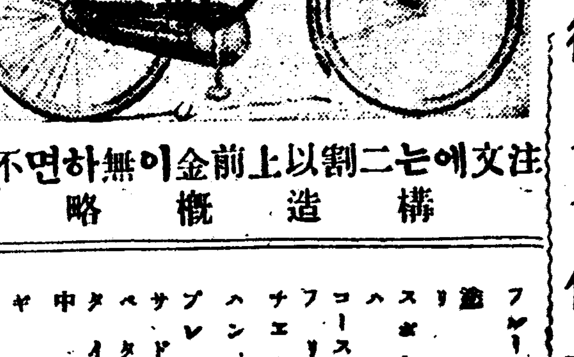

注文에는二割以上前金이無하면不發

構造概略

フレーム 引拔鋼管 廿一吋 廿吋 (廿八吋車輪付)(廿六吋車輪付)
塗色 純エナメル黑塗
リム 鋼鐵製ニッケル鍍金引掛式
スポーク 黑色鋼鐵製
ハブ 各古屋製英式ハブマーク入リ
コースター 英國製BSAコスター
フリー 特製舶來忽玉入リ大一フリー
チエイン 舶來英一分鍊
ハンドル 丸一特製三度鍍並上向又ハ一文字
ブレーキ 丸一特製形大一マーク入
サドル 特製大一サドル
ペタル 東京特製大一ペタルゴム附
タイヤ 特製ブアリック大一タイヤー
中袋 特製大一中袋
ギヤ 前44後81齒 長七吋丸クランク付特製大一ギア

實用車十年間保險付

前後兩ブレーキ付 廿八吋廿六吋共 一臺 金十八圓五十錢
前ブレーキ後コースター付 一臺 金二十一圓五十錢

朝鮮靈學研究會 全鮮靈術通信研究會員至急募集

月壹圓의雜誌代로靈術催眠術氣合術支那化虎術縮地術借力術其他三十餘種十餘圓어치를修得成功케함 鄕邨封書詳細要急(郵票)二錢呈 京城府北米倉町

不北米倉町

독본구로멜박사신발명 임질약

아모리악증이라도 二日에즉효 만일부효면반금암(노보증서첨부) 약가만경용오원·금정용삼원 京城府南大門通 公園西側 竹岡堂

主治醫師 劉洪鍾 小兒科 內科

洪濟醫院 特設肝臟治療部 京城慶雲洞七五 電光五五六

西洋料理 스기야기 金剛軒

京城鍾路關通 後直 電話光化門一九三番

追加豫算通過되면 農倉建設에着手
今秋부터米統制實施

朝鮮米穀出廻調節을目的하야總督府에서補助金을交附하야朝鮮內二百餘個所에農業倉庫와商業倉庫를新設한다는것은既報하얏거니와此計劃은今年度부터着手하야今年의出來秋의收穫은新設倉庫에依하야統制하리라는바總督府에서는特別會議에서本年度의所定額을追加豫算으로要求하야五十萬圓이通過되면五月中에는設定할場所의產業組合과農會로農業倉庫의建設을命하고今秋의收穫期外지에는竣工케하야그機能을發揮하기로하는一方此에伴하는法律의制定에對하야는目下農務課鹽田事務官이草案中이니五月中旬外지에는制令으로發布되리라한다統制에關한制令案의內容은農業倉庫의組織經營의主體資金融通方法、利用되는地域等이라더라

新麥市勢 一割五分低廉
惡材料가만아서

新麥은收穫季의接近에伴하야先約이成立되는바市勢는諸物價의低落外麥一齊低廉과日本麥作良好、餅地面積의增加等諸材料의外粉販賣組合의設立에依하야日清、日粉兩大會社가共同販賣를張하얏슴으로前年에比하면一割乃至一割五分의低價이다早場麥兒島物五、六圓、產地『달』渡百斤에六圓其他七、八圓各產地驛渡五圓九十錢內外이다그럼으로本年產小麥은原料로製粉할때에는百斤(平均六圓)이면一、九袋製粉이確實하니生產販賣費를加算하야麥粉一袋三圓四十錢內外일것이니目下의共販賣價보다十錢廉이다現在의麥粉市勢와比하야보면採算은前年에比하야良好하다더라

一日現在로는 麥作不良
總督府調査

四月一日現在秋播大小麥의作況에對하야總督府의調査에依하면最初發芽는良好하엿스나十月中旬부터十一月下旬에亘하야氣溫이低下하야發育이抑制되엿다春에는氣溫이上昇하야相當히恢復되엿스나充分치못함으로一般作況은稍不良이라더라

外鹽販賣人은 約百名을指定
太半은指定되엇다고

專賣局의外鹽指定販賣人은從來契約關係者約五十名과今回새로認可된者十五名을合하야現在六十五名에達하얏다또續續認可를申請하는바晝百名內外에쏫질意向이나그詮衡資格은지금外지輸入商과直接去來하든者及年額百萬斤以上을去來하든者等이다從來地方에서取扱하든者卽春川地方等에서直接專賣局의指定販賣人을希望하는者가多한모양인바此等은元賣捌人攙鹽及運賃等의關係로當分認치안힐方針이라하며또第一回의指定販賣人으로認可된者는釜山、木浦、仁川、元山의四港의商人이니今後分은淸津其他主要港所在만에限하기로한다더라

專賣局에서 精鹽發賣
高級食用品으로

今回專賣局에서는管內朱安出張所食卓鹽工場에서『精製鹽』이라는品質色澤의上等인食鹽을新製發賣하기로되엇다이精製鹽은天日鹽을殆히飽和狀態에外지海水에溶解케한鹹水를特殊한眞空裝置에依하야精製한것인데『一키로그람』『二키로그람』入의二種으로하고運送의際는更히木箱에너허서各地鹽賣捌人에發送한다但그의特約販賣人이指定되기外지는從來의特約販賣人에게도販賣케하고또各地의有力한食料雜貨商等에서賣渡할必要가잇는때는事情을調査한後에許可하기로되엇다그리고價格은一木箱以上賣渡로取扱及小口扱鐵道輸送의境遇에限하고各驛渡의拂下價格은左와如하니賤價이라더라

一『키로그람』入紙箱入十一錢

二『키로그람』入紙箱入二十錢

朝鮮運送 臨時株式總會
來二十五日에開催

朝鮮運送株式會社에서는來二十五日午前十時부터同會社會議室에서臨時株主總會를開催하고左記議案을附議決定하기로되엇다한다

一、資本金增額의件

一、資本金增額에附帶하야定款變更의件

補給金增額은 各私鐵社에光明
各社에三十萬圓式增額
◇…朝鐵重役副原俊丸氏談

二十日에京城에서開催되는朝鮮鐵道協會에列席하게된同社重役副原俊丸氏는朝鮮私鐵補助金增額에對하야左와如히語하더라

政府의緊縮政策으로朝鮮鐵道事業도一切中絶狀態에陷하얏다失業者가續出하는事實에鑑하야거긔救濟를加味하야總督府에서는從來의私鐵補給金四百五十萬圓을最高五百萬圓으로改正하기로되어本年度부터朝鐵、金剛山電鐵、京南鐵道의三私鐵會社에對하야三十萬圓의補給金을交附하기로되엇다이로써今日外지의補給金總額四百三十萬圓이四百六十萬圓으로增額된것이다此三十萬圓의增額으로前記三社에서約四百萬圓의鐵道事業을起하게된것이다朝鐵로서는黃海道方面의五、六十哩를더延長식히고저하는바以前事業을一時中止하라함으로本年二月에는八十名의社員을淘汰하얏다그런方針을取하게된이때에또다시事業을繼續하라는것은無理이다事業을繼續함에는測量도必要할뿐아니라其他의準備가必要한것이오特히資金의調達이今日과가티財界不況한때에아무렇게나되는것이아니니本年度는工事에着手할지라도僅小한部分에不過할것이다元來朝鮮鐵道事業은日本과同一視할수는업는것이나비록一時的이라도아주中止할수는업다조금식이라도繼續하야두어야할것이니果然三十萬圓이라도補給金이增大한것은朝鮮鐵道計劃을爲하야又는產業開發을爲하야一條의光明이라云云

運合兩派分野
鮮運協會發表

鮮運協會가誕生하면서부터그동안第一回인運送合同反對의戰況은目下他의友誼擴張과合勢하야益益猛漲하는中인바우리의勝利는逐日擴大하야爲先本月十五日現在로非合同派의分野가明確한對照를示하면左와如하다더라

(第一回發表)

驛名	合同參加店數	非合同店數
京城	一三	四一
釜山	六	一三
元山	九	二六
咸興	一〇	一〇
城津	六	六
淸津	二	五
會寧	二	一五
木浦	二	一二
仁川	一八	二六
上三峰	二	四
海州	二	五
平壤	五	七
新義州	〇	七
鎭南浦	三	二一

非合同派百八十八店 合同派八十店

右와如히店數에잇서서合同側이二倍의多數를占有하얏고또한現在의實力現在의業績에잇서서는三倍의大優勢를占有하얏스니其他各驛의分野는其明確하야지는대로次第로發表하겟다더라

朝鮮과去來만흔 間島에防穀令
五月一日부터實施

延吉市警備處長張書翰氏로부터九日附로外岡田間島總領事에게로來五月一日부터十月三十日外지粟、高粱、玉蜀黍脫穀치아니한粟及小豆等五種에限하야防穀令을實施한다는旨의通告가잇섯는데岡田總領事는此에對하야小豆는千八百五十九年의英淸條約에除外되어以來에도除外되는것이通例이엇고또防穀令은實施外지에一個月間의期限을두엇다는것을指摘하고右實施는當然五月九日부터効力이發生할것이라는解釋을附하야回答하엿다더라

朝鮮產 生絲好評
田中技師談

蠶絲業法施行에關한協議會에傍聽키爲하야東京에出張中이든殖產局農務課蠶絲係技師田中明氏는十八日에歸任하얏는데氏는左와如히語하더라

四月五日부터五日間農林省에서開催한蠶絲業法施行에關한協議會에는直接關係가無하고從來의朝鮮에서는出席하얏는데農林大臣의訓示中蠶絲業의發達은將來國際貿易上第一位를占할日本의產業이라述하얏다即日本으로부터外國에輸出되는物品中純收入이될것은生絲外에無함으로漸次蠶業을重要視하게된것이第一感心하게되엇다그中에는販路에橫濱生絲檢查所에물엇스니肥後品位部長으로부터朝鮮生絲의品位가近來에顯著히向上되어서日本의優良한工場生絲에比하야조금도遜色이업고從來의缺點도업서지外蠶家와製絲家의熟心한生絲向上熱이窺知된다고말함으로非常히깃벗다蠶業이旺盛하는것은참으로조흔일이다또絲價安定融資補償法의朝鮮適用問題에對하야는上司에復命한後가아니면말할수업다

豆粕輸入狀況

安東經由朝鮮內輸入의四月上旬中豆粕數量은二百八十五車八千五百五十噸으로前年同旬에比하야는千餘噸의增加인바一月以後累計는三萬四千六百八十噸으로前年同期에比하야千八百餘噸의減少이더라

全南海苔 五割減의不作

全羅南道의海苔作況은不良하야各海岸에서는그前途를憂慮한다그러나그市勢는昂騰하야商人들은相當한利益을보는바그生產高는大略百五十萬圓內外로、前年보다五割減小이오平年보다는三割減小이며本月下旬에는大體로그採取를終了하리라더라

簡易保險事務 兩地連絡實現
남은것은時間問題뿐

約五旬에亘하야遞信、大藏兩省及法制局과折衝하고歸任한遞信局保險課長은左와如히語하더라

東京에서折衝하고온것은簡易保險金拂込의日本及朝鮮事務連絡件인데現在는日本簡易保險契約者의朝鮮內의拂込金을取扱치안코또朝鮮簡易保險契約者가日本에移住한때에는同樣으로日本에서拂込金을取扱하지아니함으로서로서로매우不便이잇서此事務를서로連絡하야加入者의利便을圖하랴한것이니此主旨는遞信省이나大藏省에서도大贊成이엇다다만手續方法이速速히解決되지못하나法制局도法規의斷定에勅令을必要로하는바이라고特別議會前이나多忙하나各方面의諒解를어덧슴으로朝鮮保險事務의內地連絡도時間問題로서近間에實施되리라더라

朝鮮米의 京濱移入減少
大豆移入은增加

鮮米協會에서調査한三月中京濱地方의朝鮮米豆移入高는十萬六千餘石이니昨年의十四萬餘石에比하야約三萬七千餘石의減少를示하얏다그러나大豆는朝鮮이低廉한關係로一萬三千餘石이激增되엇다그런데斡旋高의激減에比하야移入高가比較的多한것은前月의契約分이入荷한外닭이니此入津船舶은十九隻을算한다그內譯은左와如하더라

種別	本年	前年
玄米	八六、〇七石	一三八、一四五石
白米	五、四〇	四、〇八
大豆	一六、三五	二、四七
計	一〇六、七三	一四四、六五

朝運參加店 九百中七百
此業績百五十三萬圓

鮮運協會通運의猛反對로一時는難視하든運合參加業者의業績讓渡契約調節은其後委員側의勸說에依하야順調로進捗되야二十一日朝外지에는參加調印者는九百卅八店內七百五店이오此業績도前參加店業績二百六十萬圓의六割即百五十三萬圓을示하게되얏다더라

近頃安取鎭平銀 騰落論이區區
强弱材料가續出하야

近日安取市場은復活祭로因하야海外銀塊市場의休市와上海標金市場의休市로因하야不動保勢의閑散中인데過去를回顧하면그런데今年은今年各種年인만치一般의豫想이賤하다고元來花見相場은엇던市場을勿論하고保勢를支持하야事實이나特히銀市場은爲替關係와世界的銀塊變動의支配를受하는關係上今後長期間保勢를取할前兆로一大變動이잇슬것이다 그런데當局二月로부터六月外지는日本對外貿易이入超期임을機會로하야各地市場에서人爲的으로爲替低落을現出하야온것이近年의恒例이엇섯다爲替의低落에依하야金을輸出하고銀塊가强調를示함도亦是常套임은想像하고近頃定期師들은實方針을取하는듯하다이러한人氣의影響으로어떤程度外지多少昂騰할지도모르나큰昂騰은보기어려울듯하다 그原因을말하면 解禁實施로爲替의큰低落이업스리라는 觀測이잇는때문이다 다시말하면 解禁前에는米貨四十九弗八分七에 相當한日本金貨百圓을 爲替去來上國際平價를保有치못하고 低落을招致하엿든것이 解禁後今日에는國際上實物交換을 하게된外닭에幾多의入超가 잇다할지라도爲替의暴落은 업슬것이다 近頃實例로보드래도 東株市場立會中止影響이 米國市場에多少恐怖를주는同時에 日米爲替가따라서 軟調를示하엿스나極히一二厘低下에 不過한것만보아도 알것이다 만일解禁前에如此한事實이 發生하엿다하면爲替의 大暴落을 免치못하엿을것이다 그럼으로 爲替의 暴落을想像키難한同時에 銀市勢도 格別한昂騰을 期키難할것이어 解禁初年인만치 例年과特異할것이다 그러나 春期銀需要期와 銀塊保堅狀態와各國의人爲的銀價維持等材料의關係로强保를繼續할지도 世界各地市場이實拾한것으로또 各地에在庫銀量도 實方의實物賤分難을感하는同時에 投物續出로 一大暴落을 再演할지도모르나는推測도잇다하니 此際一般定期師는明快한頭腦와周到한觀測下에萬全을期하야自重할必要가잇슬가한다最近中國政府가金本位制實行前提로幣制專門委員米國人『甘末爾』의提案에依하야中央造幣廠을上海에設立計劃中이든바 去十七日에完成되야近近鑄造에着手하야幣制統一을期한다는것도將來銀弱에一材料가안일가한다 (安東縣特派員記)

京取市場의 營業期延長許可
嚴重한注意付로許可

京城株式現物取引市場은大正九年一月總會社令에依하야設立許可되어同年五月十五日부터營業을開始한바營業期間이來五月十五日에滿了됨으로當者期間延長申請을總督府에提出하얏는바總督府에서는市場에實際를再三視察한後市場規則第五條第二項에依하야四月十五日付로서十個年延長申請대로許可指令이되어十六日에京畿道를經由하야交附를命하얏나한다最近間題中이던京取市場延長申請과가티許可되얏는데間延長申請과가티許可되엇는데指令으로는無條件이나今回의延長許可에際하야總督府로부터現物市場은取引所令에依한取引所가아님으로京取市場은許可範圍內에서市場을經營하라는嚴重한注意가添附되어잇다

日淸製品販賣 共販에無抵觸

製粉共販組合의設立으로念慮되든雙粉의日淸製品販賣問題는同社間에締結된契約이何等共販에抵觸되지안님으로從來豊粉이日淸으로부터引受하야全朝鮮에販賣하든鷄印自動車印은勿論同社工場의形便에依하야는今後도二隣標의委託製造로日淸에서하게되더라

株式 小康 步調
市勢와商況(廿一日)

前場軟態

再昨後場阪地東新九十六圓三十錢인比較的軟味로大引임을따러諸株를通한一般人氣도또한軟態에頹하든바一休今朝에阪地東新九十五圓四十錢인九十錢反落을비롯하야諸株亦不味임을窺하고東新九十五圓二十錢인再昨後引보다六十錢低로場을始한後阪地各株의小戾와相俟하야場面은殆히鈍感을呈하야賣買皆無의狀態

後場小弛

後場은東新九十五圓五十錢인前場大引보다十錢低를入하야九十五圓三十錢인亦十錢低로場을寄한後阪地東新七十錢의小高로結局六十錢에大引할을보아九十五圓二十錢에大引되고其他는賣買不成이엇다

▲東新 九五、二〇

後場諸株氣配

▲東新 九五、三○

株界六感

◇鍾紡의減給問題가導火線이되어紡績界의一大旋風을일으키더니三井에서또한減給을發表하는군

◇鍾紡과東京市電의爭議가益益擴大할올보아今後三井의爭議도亦不無念慮

◇如何間減配減給의問題는日本經濟의不振을如實히反證함이니財界의好轉은猝然難望

◇財界의好轉을見하기外지는株界의好轉도亦難할모양이니買方은警戒自重할時機

◇그러면賣方의猖獗舞臺가展開될모양인가?賣方도大慘落을告한後인만치突込賣는亦難할걸

◇株式界를救濟하는美名下에日本興業銀行을中心으로融資國이誕生한다고그러치만世界的經濟大勢를防止할는지가疑問

◇그런데廿二日부터開會되는特別議會가어떠한材料를비겨낼는지東西市場의注目거리

頭重底迷로 當分繰返乎

昨今各方面으로齊生產出하는株界의事情을綜合하여보면印度의關稅廢止가印度其他各地의綿絲布輸出品의運賃을引下한다고多少間도음은되겟지마는近日關稅廢止는不可抗力

期米 當分繰返?

前場反高

再昨後場阪地二十五圓十七圓十三錢止와共히二十五圓十八錢에場을止한當市場은一休今朝에入하야阪地初付廿七圓二十一錢인八丁反高를據하고二十五圓二十一錢인三丁高로場을始한後阪地三을二十七錢으로도返戾을보아三十錢으로跳返하더니阪地廿四錢의反落을接하고買氣優越하야五圓二十四錢으로結局阪止二十九錢의爬高로止場하엿슴에도二十八錢二番同事인稍히伸悩商態로場을止하엿다

後場續高

後場阪地二十七圓三十二錢인三丁反高를據하고二十五圓三十錢二丁反高로場을始한後三十四錢을最高

硬軟兩派의 特別議會觀

二十二日에開會되는特別議會에對하야는現下不景氣를中心으로한提案이아닌지아니할이라하야一般株界에서는其注目을要하는터이다然而硬派는此에對하야濱口內閣이入閣한以來諸物價는慘落에慘落을거듭하야事業界에非常한打擊을與하엿스며所謂產業合理化를부르짓는當局은當時의姿勢를發하지못하고도리어何等의效果를주지못하엿다는理由로野黨側은絕對放任치아니할것임으로畢竟어떠한善後策을講究하게될것이하며軟派는日本物價를世界的으로보아면아즉도低落할餘地가잇슴으로容易히物價를調節하지못할것으로觀測하고잇다果何如

株界에서본 米價의前途

大體米란一日이라도不可缺할消費品인만치凶歉如何에依하야趨移되는것임으로財界의實情을映寫하는株式과는그事情이各異함으로凶作後인本年의大方針은確認線에立하지안는다고할수업스나그러나目下各地舊蓄을通하야본다면日本米作은供給難의憂慮가略無하야朝鮮凶作의影響人氣를殺和케하며朝鮮米界에잇서서도挽近地方農家의出廻는多少稀薄하다할지라도昨年出盛期에到着되엇든것이爾來米價의低落으로因하야各倉庫에入庫된그대로今日에至하기外지殆히停滯되어잇는바此가果然米界의好轉을得하야賣却하게될지又는今後製買期의接近을따라投賣하게될시疑問이나財界의指針인株價低落에도

米豆餘話

▲二十二日에開催되는特別議會는어떠한材料를醸化하게될는지▲政府로서는米穀方策의注目處▲政府로서의物價調節은爲政者의依例的行事라하겟지만世界的物價統一觀한다면調節을할리라고는確信할수업는것▲果然野黨側에서어써한騷擾로攻擊을할는지現政府로서도立場이困難하겟지마는物價低落은世界的인데야奈何▲그런데產米正米의事情을잘아는地方筋이絕對買方針을樹하니아즉外지實際整備가無難한모양이야▲何如間餘話子의預測하는바로는月末이아니면來月初에는一段瓦落을告하고야말듯할걸財界의事情으로보아서……

注目할곳의 地方筋延戰

當地邪米中心으로한地方筋의賣物은實로輕減할바가아니다當中先三期米通하야賣買不意하는모양인데當中限米인만치納期의愛護가업지아니한限이나實로最後一刻外지遲延하자아니할計劃이며先限에至하야는多少減限期의擁이업지아니하나此는新付期의天候如何로外最後一戰을決하게되겟는데本年은新春以來로雨量이洽足하야納付期에入하기外지何等의懸念이업을이라하야또한實方의理想대로相場이繼續할는지는疑問이나大體가實方製職입으로實方의恐怖도지안음이라고云云

株式

京城短期寄引 (二十一日)

	前寄	前引	後寄	後引
[illegible]	[illegible]	[illegible]	[illegible]	[illegible]

大阪短期寄引

	前寄	前引	後寄	後引
[illegible]	[illegible]	[illegible]	[illegible]	[illegible]

東京短期

	前寄	前引	後寄	後引
[illegible]	[illegible]	[illegible]	[illegible]	[illegible]

東京現株前場

[illegible]	[illegible]	[illegible]

大阪長期寄引

	前寄	前引	後寄	後引
[illegible]	[illegible]	[illegible]	[illegible]	[illegible]

大阪短期步調

[illegible]	[illegible]	[illegible]

代引算定日步 (二十一日)

[illegible]	[illegible]	[illegible]

京城手形交換

[illegible]	[illegible]	[illegible]

主要株取組

京取	[illegible]	[illegible]
大新	[illegible]	[illegible]
鐘新	[illegible]	[illegible]
東新	[illegible]	[illegible]

朝鮮銀行券 (二十一日)

[illegible]	[illegible]

日本銀行券 (二十一日)

[illegible]	[illegible]

日本金利 (二十一日)

[illegible]	[illegible]

對外爲替 (二十一日)

[illegible]	[illegible]

滿洲各地商況

[illegible]	[illegible]

海外經濟 (二十一日)

橫濱生糸

	前寄	前引	後寄	後引
[illegible]	[illegible]	[illegible]	[illegible]	[illegible]

大阪綿糸

	前寄	前引	後寄	後引
[illegible]	[illegible]	[illegible]	[illegible]	[illegible]

大阪砂糖

[illegible]	[illegible]	[illegible]	[illegible]

大阪綿花

[illegible]	[illegible]	[illegible]	[illegible]

海外砂糖

[illegible]	[illegible]

고무原料市勢

[illegible]	[illegible]

期米 (二十一日)

仁川期米

	前場	中場	後場
[illegible]	[illegible]	[illegible]	[illegible]

大阪期米

[illegible]	[illegible]	[illegible]

東京期米

[illegible]	[illegible]	[illegible]

各地期米

[illegible]	[illegible]	[illegible]

延取 (二十一日) 群山

[illegible]	[illegible]	[illegible]

釜山

[illegible]	[illegible]	[illegible]

各限協會

[illegible]	[illegible]

京城正米

[illegible]	[illegible]

仁川正米

[illegible]	[illegible]

仁川大豆

[illegible]	[illegible]

京城綿糸布時勢

[illegible]	[illegible]

群山過着米

群山港의過着米數量은左와如하더라

驛便	玄米	一、三三七叺
同	租	三、五三三石
汽車便	玄米	五、六〇叺
同	租	三、三〇石
牛車便	玄米	一四一〇八叺
同	租	無
合計	玄米	六、八一五叺
同	租	四五六石

正米 依然不振

◇仁川不變 ─今朝로外小賣產地出廻가稀薄하고定期의小反騰에伴하야軟派輕派의情勢이나硬派의買腰가不振하고對應는依然保合으로볼밖에업스며相場은石拔三等二十四圓五十錢四等二十四圓十錢인不變으로賣買閑散이엇다

◇群山保合 ─本朝의廻着은依然히一俵으로賣物五百叺의少量으로東日本로서의當用筋小口의買物이多少잇슬뿐으로總括目譜만한賣買가업고拔三等二十四圓七十錢의保合唱으로賣行은四百叺餘이엇섯다

◇大邱不動 ─今朝는出廻가六百七叺으로漸次減退의傾向이잇다阪地의强保合을入하엿스되日本으로서의買注不引合으로地場必需筋의買腰强치못하고又賣方도在荷證騰念으로低價에는賣應치아니하는情勢인데氣配는全혀文字대로의釘付商狀으로相場은三等穀良二十四圓五十錢神力二十四圓丁인日前同樣唱으로賣買는閑散하엿다

◇釜山保合 ─休日後인今朝는入荷二千七百叺이잇고期延의小堅을移하야精米廢隨筋의買가多少現出하엿스나高價에는見送風情으로氣配는不牙하고相場은三等五錢低인二十四圓三十錢四等五錢高인二十四圓丁唱으로朝來二千五百十五叺의賣行이잇섯는데賣方은豐田三木等이오買는大池、上田等이엇다

◇木浦小安 ─休日後의今朝는產地로서의出廻가極少量으로賣物도少하고環境不牙에買氣가無히移出筋도採算不引合으로買注치안코依然賣買皆無로氣配도十錢谷下押하야角七三等廿四圓六十錢四等二十三圓八十錢假値이엇다

海潮音 【56】
金基鎭 作　安夕影 畵

돈 (一)

해변의 첫겨울을일러는 래년에입시 고두지못하얏다 눈이 오다가는 궂은비人방울이 바다人바람에 날리어서 휘두두두……떠러지기가 일수이엇다 빈大대를 때리고서 그길로분풍으로 새여들어오는 쌀쌀한 바람은 굴씨를쏘고잇는 손옷을 잇다금 입으로가저다 가호!호! 불어야할만큼 살을에게 하얏다

『관식아! 불르는대로노아보아라……봉하한것부터 무서쉽해야할터니가』

조로인은늘흔계속하려하다가 기침이복바처올러오는것을 참지못하고 한참동안을 클룩클룩하얏스나 나종에는 그기침이 재채기로변하야서 련잡허세차례를 내쏘엇다 그리고서

『일일삼벌벌에 일천원거(去)요……십구일에소미(粟)십이원오십건거(去)요……이푼목부(三分三·쓰)세다마(玉)에칠십이원이오……』

이와가티 한삼십분동안 문서를들고안저서 계속하야 불르고나서

『도합 이얼마?』하고 물엇다

『봉하한테나간것이 도합 이천사백이십팔원이오』

관식이는 대답하얏다

『그러면 이제부터는 입(入)을노아보아……사월삼십일여덜다로(樽)칠부(分)요……오월삼일일곱다로칠부요……십월초삼일팔십다로요……』

관식이는 아버지의 느릿느릿하게불르는 수人자를 주판우에바터노흐면서 다음수人자를기다리는동안에 손고락을쉬이고 또쉬이고하얏다 로인은 불르기를다하고서

『도합 멧다로?』

『사백팔십다루……』

『메부(分)도업고 꼭팔십다룬가?』

『야!』

『그러면 매(每)다로에 이원육십오전식회게를해가지고 이천사백이십팔원에서 감(減)해보라나』

관식이는 아버지의말대로수를노코나서

『감하고남는것이 일천일백오십육원입니다』

『그러면 그것을 그문서옷헤 적어서 래일봉하에게 내주어라……그러나 이걸 어써켓나 이러케 숫한돈을지워노코 살겟니?』

로인은 아들의어굴을 바라보고 이렇게 한숨을쉬엇다 그러자 관식이와마주안저서 배人사람들의무서를 쌍기시작하얏소

『이러케숫한돈을 지워노코살겟니?』

소리를몃번이나되풀리하고또되푸리하얏는지모른다 그리하야 설마그러케만치안할리라고생각하든 배人사람들에게자운빗이 수관을노하보니 만흘이의 총부채는 이천아백십원이나되는것을 알엇다 그리하야 그가 잡어온고기는 팔원인데 사백이십원에 일천일백삼십원 이롤과허며 준택이의발동선은 고기를삽기는 데일만이잡어서 오백일만흥이나 되건만 그대신종수체가 이천삼백삼십원 륙십오원에 달한까닭으로 고기갑 일천삼백오십여원을 제하고도 구백팔십여원을 질머지고 잇게되엇스며 홍엽이의 배도 총부채일천칠백구십오원 삽오천에 삼백오십롱의고기人값을제하고서 팔백여원의빗을 지게되엇다

『──본선배의봉하는 천여원을첫시만봉하는그러나거러나 내지밧에거자를터리고 사는사람이오 손바닥만한 밧대기라도 제것이업는사람이니 문데엄지만 커부산배들이 하나압헤돈 천원식걸머지고잇스니 커것을 어써켓나?』

일거책을 방바닥에 노코나서 이러케 말하는 조로인은 어린관식이에게 어써케할 방도를뭇는것가텃다 그러나관식이는 그의아버지와 답답한가슴속을 충분히알지못햇다

이와가티 부자가 묵묵히안저잇슬때 밧갓헤서 사람의발소리와한가지로

『령감게시오?』하는 캥캥한목소리가 들렷다

『예 누구요?』

하고조로인은 문을열고 내다보앗다 거긔에는 약식장부책을한편손에 쉬들고서 몸에 맞지안는 양복을쿠렁쿠렁하게 입은 구원이의 집출장원 김문달(金文達)이가 와잇섯다

『령감커녀 자셋소 인자일을 못벌려고 차커왓습니다』

문달이는 이러케 말하면서 조로인이 올려오라는말도하기 전에 구두를벗고 방안으로들어왓다